



Australian Customs and
Border Protection Service

Page 1 of 1

180

Trade Measures Branch

Exporter Questionnaire

Product: Structural Timber

From: Austria, Canada, the Czech Republic, Estonia, Germany, Lithuania, Sweden and the USA

Period of Investigation: 1 July 2010 to 30 June 2011

Response due by: 19 October 2011

Investigation case manager: Mick Kenna

Phone: +61 2 6275 6544

Fax: +61 2 6275 6990

E-mail: michael.kenna@customs.gov.au

Australian Customs and Border Protection website:

www.customs.gov.au

**Return completed
questionnaire to:**

Trade Measures Branch
Australian Customs and Border
Protection Service
5 Constitution Avenue
Canberra ACT 2601
AUSTRALIA

Attention: Director Operations 3

NON-CONFIDENTIAL

GOODS UNDER CONSIDERATION

The goods under consideration (the goods) ie the goods exported to Australia, allegedly at dumped prices, are:

"Structural timber, being coniferous wood that is sawn or chipped lengthwise, suitable for use in structural applications in accordance with the Building Code of Australia and that:

- has a thickness exceeding 6mm; and
- has a cross-sectional area of less than 120cm²; and
- is untreated or treated to meet the requirements of hazard class H1 or H2 as specified in Australian standard AS1604.1.

For clarification, the goods do not include weatherboards or timber treated to a level above hazard class H2 but do include end-jointed or finger-jointed structural timber."

NON-CONFIDENTIAL

178

TABLE OF CONTENTS

GOODS UNDER CONSIDERATION	2
TABLE OF CONTENTS	3
SECTION A COMPANY STRUCTURE AND OPERATIONS.....	4
A-1 IDENTITY AND COMMUNICATION	4
A-2 REPRESENTATIVE OF THE COMPANY FOR THE PURPOSE OF INVESTIGATION	4
A-3 COMPANY INFORMATION	5
A-4 GENERAL ACCOUNTING/ADMINISTRATION INFORMATION	6
A-5 INCOME STATEMENT	9
A-6 SALES	9
SECTION C EXPORTED GOODS & LIKE GOODS	13
SECTION D DOMESTIC SALES.....	14
SECTION E FAIR COMPARISON.....	16
E-1 COSTS ASSOCIATED WITH EXPORT SALES	16
E-2 COSTS ASSOCIATED WITH DOMESTIC SALES	18
E-3 DUPLICATION	19
SECTION F EXPORT SALES TO COUNTRIES OTHER THAN AUSTRALIA (THIRD COUNTRY SALES).....	20
SECTION G COSTING INFORMATION AND CONSTRUCTED VALUE.....	21
G-1 PRODUCTION PROCESS AND CAPACITY	21
G-2 COMPANY'S TOTAL PRODUCTION IN THE FOLLOWING TABLE:	21
G-3 COST ACCOUNTING PRACTICES	21
G-4 COST TO MAKE AND SELL ON DOMESTIC MARKET	23
G-5 COST TO MAKE AND SELL GOODS UNDER CONSIDERATION (GOODS EXPORTED TO AUSTRALIA)	23
G-6 MAJOR RAW MATERIAL COSTS	24
SECTION I CHECKLIST	26

NON-CONFIDENTIAL

SECTION A COMPANY STRUCTURE AND OPERATIONS

This section requests information relating to company details and financial reports.

A-1 Identity and communication

Please nominate a person within your company who can be contacted for the purposes of this investigation:

Head Office:

Stora Enso Wood products Oy Ltd

Name:

Jari Lehto

Position in the company:

Business Controller, Marketing & Sales

Address:

Lintulahdenkuja 10, FI00500 Helsinki Finland

Telephone:

+358 40 513 9385

Facsimile number:

+358 20 426 1745

E-mail address of contact person:

jari.lehto@storaenso.com

Factory:

Stora Enso Wood Products Zdirec s. r. o.

Address:

Nadrazni 66, Zdirec nad Doubravou, 582 63

Telephone:

00420 569 776 620

Facsimile number:

00420 569 776 690

E-mail address of contact person:

pavel.urban@storaenso.com

A-2 Representative of the company for the purpose of investigation

Company:

PricewaterhouseCoopers

Name:

Martin Divis / Tax Director

Address:

Katerinska 40, Prague 2, 120 00, Czech Republic

Telephone:

Office: +420251152574 | Mobile: +420602749934

Facsimile/Telex number:

+420251157574

E-mail address of contact person:

martin.divis@cz.pwc.com

NON-CONFIDENTIAL

A-3 Company Information

1. What is the legal name of your business? What kind of entity is it (eg. company, partnership, sole trader)?

Stora Enso Wood Products Zdirec s. r. o. , Sawmill

Stora Enso is the global rethinker of the packaging, paper and wood products industry. We always rethink the old and expand to the new to offer our customers innovative solutions based on renewable materials. Stora Enso employs some 26 000 people worldwide, and our sales in 2010 amounted to EUR 10.3billion. Stora Enso shares are listed on NASDAQ OMX Helsinki (STEAV, STERV) and Stockholm (STE A, STE R). In addition, the shares are traded in the USA as ADRs (SEOAY) in the International OTCQX over-the-counter market.

2. Who are the owners and/or principal shareholders? Provide details of shareholding percentages for joint owners and/or principal shareholders. (List all shareholders able to cast, or control the casting of, 5% or more of the maximum amount of votes that could be cast at a general meeting of your company).

Stora Enso Wood Products GmbH, Austria 100%

3. If your company is a subsidiary of another company, list the principal shareholders of that company.

This information is disclosed in Appendix A3_3 (Legal Structure)

4. If your parent company is a subsidiary of another company, list the principal shareholders of that company.

This information is disclosed in Appendix A3_3 (Legal Structure)

5. Provide a diagram showing all associated or affiliated companies and your company's place within that corporate structure.

This information is disclosed in Appendix A3_3 (Legal Structure)

6. Are any management fees/corporate allocations charged to your company by your parent or related company?

This information is disclosed in Confidential Annex A3_6 (Cost pool)

7. Describe the nature of your company's business. Explain whether you are a producer or manufacturer, distributor, trading company, etc.

Sawmilling / Producer

NON-CONFIDENTIAL

8. If your business does not perform all of the following functions in relation to the goods under consideration, then please provide names and addresses of the companies which perform each function:

- produce or manufacture
- sell in the domestic market
- export to Australia, and
- export to countries other than Australia.

Our Company performs all above mentioned functions

9. Provide your company's internal organisation chart. Describe the functions performed by each group within the organisation.

This information is disclosed in Appendix A3_9 (organization chart)

10. Provide a copy of your most recent annual report together with any relevant brochures or pamphlets on your business activities.

This information is disclosed in Appendix A3_10 (annual report 2010)

A-4 General accounting/administration information

1. Indicate your accounting period.

1.1.-31.12.

2. Indicate the address where the company's financial records are held.

Nadrazni 66, Zdirec nad Doubravou, 582 63, Czech Republic

3. Please provide the following financial documents for the two most recently completed financial years plus all subsequent monthly, quarterly or half yearly statements:

- chart of accounts;
- audited consolidated and unconsolidated financial statements (including all footnotes and the auditor's opinion);
- internal financial statements, income statements (profit and loss reports), or management accounts, that are prepared and maintained in the normal course of business for the goods under consideration.

This information is disclosed in Confidential Appendices A4_3

4. If you are not required to have the accounts audited, provide the unaudited financial statements for the two most recently completed financial years, together with your taxation returns. Any subsequent monthly, quarterly or half yearly statements should also be provided.

Our accounts are audited

NON-CONFIDENTIAL

5. Do your accounting practices differ in any way from the generally accepted accounting principles in your country? If so, provide details.

No, our accounting practices are subordinated to generally accepted accounting principles in our country.

6. Describe:

- the method of valuation for raw material, work-in-process, and finished goods inventories (eg last in first out -LIFO; first in first out- FIFO, weighted average);

For this valuation is in the company used weighted average.

- costing methods, including the method (e.g. by tonnes, units, revenue, direct costs etc) of allocating costs shared with other goods or processes (such as front office cost, infrastructure cost etc);

This information is disclosed in Confidential Annex E_1 (Cut costs calculation_example)

- valuation methods for damaged or sub-standard goods generated at the various stages of production;

Average selling price

- valuation methods for scrap, by products, or joint products;

For this is used acquisition value.

- valuation and revaluation methods for fixed assets;

For this is used acquisition value.

- average useful life for each class of production equipment and depreciation method and rate used for each;

Tax depreciations are governed by the law, accounting depreciations are decided by the management.

- treatment of foreign exchange gains and losses arising from transactions;

Disclosed in Confidential version.

- treatment of foreign exchange gains/losses arising from the translation of balance sheet items;

Disclosed in Confidential version.

NON-CONFIDENTIAL

173

- inclusion of general expenses and/or interest;
in principle all general expenses and interest are included in the income statement.
- provisions for bad or doubtful debts;

This information is disclosed in Appendix A4_6_1 (provisions)

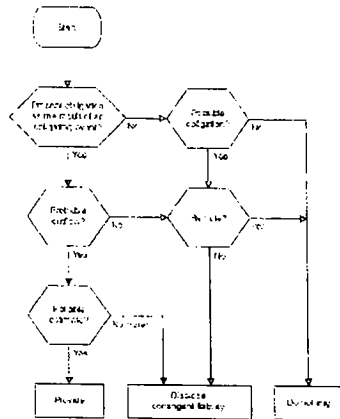

- expenses for idle equipment and/or plant shut-downs;

This information is disclosed in Confidential Annex A4_6_4 (expenses for idle equipment)

- costs of plant closure;
This information is disclosed in Appendix A4_6_2 (costs of plant closure)
- restructuring costs;

This information is disclosed in Appendix A4_6_3 (restructuring costs).

- by-products and scrap materials resulting from your company's production process; and

By-products are valued with their average price. Sales are recorded in a separate reporting line.

- effects of inflation on financial statement information.

NON-CONFIDENTIAL

Czech is low inflation country, therefore not applicable.

7. In the event that any of the accounting methods used by your company have changed over the last two years provide an explanation of the changes, the date of change, and the reasons for it.

No changes in accounting methods occurred during the last two years.

A-5 Income statement

Please fill in the following table. It requires information concerning all products produced and for the goods under consideration ('goods under consideration' (the goods) is defined in the Glossary of Terms in the appendix to this form). You should explain how costs have been allocated.

This information is disclosed in Confidential Annex A5_1 (Income statement)

A-6 Sales

State your company's net turnover (after returns and all discounts), and free of duties and taxes. Use the currency in which your accounts are kept, in the following format:

This information is disclosed in Confidential Annex A6_1 (Sales)

SECTION B SALES TO AUSTRALIA (EXPORT PRICE)

B-1 For each customer in Australia to whom you shipped goods in the

Company Name	Stora Enso Timber Australia Pty Ltd
ABN:	64 099 948 491
Contact name:	Matthew Wood
Position:	Managing Director
Mailing address:	2 Cyanamid St Laverton North VIC 3026
Telephone:	393 603 100
Facsimile:	393 603 199
E-mail address:	matthew.wood@storaenso.com

All products sold to own Distribution unit

B-2 For each customer identified in B1 please provide the following information.

- (a) Describe how the goods are sent to each customer in Australia, including a diagram if required.

Products Are produces at mills → Stuffed in containers at mill →All mills stuffing their containers by own personnel →Inland transport is made in different ways due to mills → Containers from Czech Republic and Austria transport their containers directly to European main ports for overseas transport. Containers at feeder ports (SWE, EST & LAT) transported by feeder vessel to European main port for overseas transport → Containers shipped to different Ports in Australia and from Port in Australia, SETAU take care of distribution.

- (b) Identify each party in the distribution chain and describe the functions performed by them. Where commissions are paid indicate whether it is a pre or post exportation expense having regard to the date of sale.

Transport from mill to feeder port - Trucking company, set ups agreed by each mill them selves. Transport from mill to main European port - Trucking company, Railway company and Vessel company. Overseas transport made by different Carriers such as MOL etc. Set ups made by Stora Enso logistics and transport. All costs for these transports are on the mills.

- (c) Explain who retains ownership of the goods at each stage of the distribution chain. In the case of DDP sales, explain who retains ownership when the goods enter Australia.

Mills own the products until B/L date. Shipped CIP.

NON-CONFIDENTIAL

- (d) Describe any agency or distributor agreements or other contracts entered into in relation to the Australian market (supply copy of the agreement if possible).

This information is disclosed in confidential version of the document

- (e) Explain in detail the process by which you negotiate price, receive orders, deliver, invoice and receive payment. If export prices are based on price lists supply copies of those lists.

This information is disclosed in confidential version of the document

- (f) State whether your firm is related to any of its Australian customers. Give details of any financial or other arrangements (eg free goods, rebates, or promotional subsidies) with the customers in Australia (including parties representing either your firm or the customers).

This information is disclosed in confidential version of the document

- (g) Details of the forward orders of the goods under consideration (include quantities, values and scheduled shipping dates).

This information is disclosed in confidential version of the document

- B-3** Do your export selling prices vary according to the distribution channel identified? If so, provide details. Real differences in trade levels are characterised by consistent and distinct differences in functions and prices.

This information is disclosed in confidential version of the document

- B-4** Prepare a spreadsheet named "Australian sales" listing all shipments (i.e. transaction by transaction) to Australia of the goods under consideration in the investigation period. You must provide this list in electronic format. Include the following export related information:

This information is disclosed in Confidential Annex B_4 (Australian sales)

- B-5** If there are any other costs, charges or expenses incurred in respect of the exports listed above which have not been identified in the table above, add a column (see "other factors" in question B-4) for each item, and provide a description of each item. For example, other selling expenses (direct or indirect) incurred in relation to the export sales to Australia.

This information is disclosed in Confidential Annex B_4 (Australian sales)

- B-6** For each type of discount, rebate, allowance offered on export sales to Australia:

- provide a description; and explain the terms and conditions that must be met by the importer to obtain the discount.

NON-CONFIDENTIAL

No discounts or rebates made from the mills.

- B-7** If you have issued credit notes (directly or indirectly) to the customers in Australia, in relation to the invoices listed in the detailed transaction by transaction listing in response to question B4, provide details of each credit note if the credited amount has **not** been reported as a discount or rebate.

Credit notes only made if product claims issues or typing mistakes by any one. No such credit notes made during this investigation period.

- B-8** If the delivery terms make you responsible for arrival of the goods at an agreed point within Australia (eg. delivered duty paid), insert additional columns in the spreadsheet for all other costs incurred. For example:

Import duties	None
Inland transport	None
Other costs	None

All delivered CIP, no duty costs.

- B-9** Select two shipments, in different quarters of the investigation period, and provide a complete set of all of the documentation related to the export sale. For example:

This information is disclosed in Confidential Annex B9 (shipment overview, Shipment to Australia 1, Shipment to Australia 2).

SECTION C EXPORTED GOODS & LIKE GOODS

- C-1** Fully describe all of the goods you have exported to Australia during the investigation period. Include specification details and any technical and illustrative material that may be helpful in identifying, or classifying, the exported goods.

This information is disclosed in Appendix C1 (products description).

Also Refer Appendix C1_b Structural timber brochure.

- C-2** List each type of goods exported to Australia (these types should cover all types listed in spreadsheet "Australian sales" - see section B of this questionnaire).

Please see reply to question C-1.

- C-3** If you sell like goods on the domestic market, for each type that your company has exported to Australia during the investigation period, list the most comparable model(s) sold domestically;

- and provide a detailed explanation of the differences where those goods sold domestically (ie. the like goods - see explanation in glossary) are not identical to goods exported to Australia.

This information is disclosed in Confidential Appendix C3 (like goods description).

- C-4** Please provide any technical and illustrative material that may be helpful in identifying or classifying the goods that your company sells on the domestic market

Please see reply to question C-1.

NON-CONFIDENTIAL

SECTION D DOMESTIC SALES

D-1 Provide:

- a detailed description of your distribution channels to domestic customers, including a diagram if appropriate;

Our distribution channels comprise sales to traders and sales to industrial companies. Further detail is provided in the confidential version and in Confidential Appendix D1 (distribution channels).

- information concerning the functions/activities performed by each party in the distribution chain; and

This information is disclosed in confidential version of the document

- a copy of any agency or distributor agreements, or contracts entered into.

This information is disclosed in confidential version of the document

If any of the customers listed are associated with your business, provide details of that association. Describe the effect, if any, that association has upon the price.

This information is disclosed in confidential version of the document

D-2 Do your domestic selling prices vary according to the distribution channel identified? If so, provide details. Real differences in trade levels are characterised by consistent and distinct differences in functions and prices.

This information is disclosed in confidential version of the document

D-3 Explain in detail the sales process, including:

- the way in which you set the price, receive orders, make delivery, invoice and finally receive payment; and the terms of the sales; and

This information is disclosed in confidential version of the document

- whether price includes the cost of delivery to customer.

This information is disclosed in confidential version of the document

If sales are in accordance with price lists, provide copies of the price lists.

This information is disclosed in confidential version of the document

NON-CONFIDENTIAL.

- D-4** Prepare a spreadsheet named "**domestic sales**" listing **all** sales of like goods made during the investigation period.

This information is disclosed in Confidential Annex D4 (Domestic sales – like goods, Domestic sales – total).

- D-5** If there are any other costs, charges or expenses incurred in respect of the sales listed which have not been identified in the table in question D-4 above add a column for each item (see "other factors"). For example, certain other selling expenses incurred.

This information is disclosed in confidential version of the document

- D-6** For each type of commission, discount, rebate, allowance offered on domestic sales of like goods:

- provide a description; and
- explain the terms and conditions that must be met by the customer to qualify for payment.

This information is disclosed in confidential version of the document

Where the amounts of these discounts, rebates etc are not identified on the sales invoice, explain how you calculated the amounts shown in your response to question D4.

This information is disclosed in confidential version of the document

If you have issued credit notes, directly or indirectly to the customers, provide details if the credited amount has **not** been reported as a discount or rebate.

This information is disclosed in confidential version of the document

- D-7** Select two domestic sales, in different quarters of the investigation period, that are at the same level of trade as the export sales. Provide a complete set of documentation for those two sales. (Include, for example, purchase order, order acceptance, commercial invoice, discounts or rebates applicable, credit/debit notes, long or short term contract of sale, inland freight contract, bank documentation showing proof of payment.)

This information is disclosed in Confidential Annex D7 (Domestic deliveries overview, Domestic delivery 1, Domestic delivery 2).

NON-CONFIDENTIAL

SECTION E FAIR COMPARISON

E-1 Costs associated with export sales

(These cost adjustments will relate to your responses made at question B-4, 'Australian sales')

1. Transportation

Explain how you have quantified the amount of inland transportation associated with the export sale ("Inland transportation costs"). Identify the general ledger account where the expense is located. If the amount has been determined from contractual arrangements, not from an account item, provide details and evidence of payment.

Transportation is done centrally by Logistics head office in Stora Enso Wood Products GmbH, Austria. When shipment is ready this department chooses most suitable contractual carrier. Inland transportation costs are already calculated by this carrier and are a part of total costs of transport.

2. Handling, loading and ancillary expenses

List all charges that are included in the export price and explain how they have been quantified ("**Handling, loading & ancillary expenses**"). Identify the general ledger account where the expenses are located. If the amounts have been determined using actual observations, not from a relevant account item, provide details.

The various export related ancillary costs are identified in the table at question B4, for example:

- terminal handling;
- wharfage and other port charges;
- container taxes;
- document fees and customs brokers fees;
- clearance fees;
- bank charges, letter of credit fees;
- other ancillary charges

Other costs connected with transportation are always included into contractual agreement for transportation and are included into the price for transport.

NON-CONFIDENTIAL

3. Credit

The cost of extending credit on export sales is not included in the amounts quantified at question B4. However, Customs and Border Protection will examine whether a credit adjustment is warranted and determine the amount. Provide applicable interest rates over each month of the investigation period. Explain the nature of the interest rates most applicable to these export sales eg, short term borrowing in the currency concerned.

N/A

If your accounts receivable shows that the average number of collection days differs from the payment terms shown in the sales listing, and if export prices are influenced by this longer or shorter period, calculate the average number of collection days. See also item 4 in section E-2 below.

4. Packing costs

List material and labour costs associated with packing the export product. Describe how the packing method differs from sales on the domestic market, for each model. Report the amount in the listing in the column headed 'Packing'.

This information is disclosed in Confidential Annex E1 (Cut costs calculation example).

5. Commissions

For any commissions paid in relation to the export sales to Australia:

Report the amount in the sales listing in question B-4 under the column headed "Commissions". Identify the general ledger account where the expense is located.

Please see section E1.

6. Warranties, guarantees, and after sales services

List the costs incurred. Show relevant sales contracts. Show how you calculated the expenses ("Warranty & guarantee expenses" and "Technical assistance & other services"), including the basis of any allocations. Include a record of expenses incurred. Technical services include costs for the service, repair, or consultation. Where these expenses are closely related to the sales in question, an adjustment will be considered. Identify the ledger account where the expense is located.

Please see section E1.

NON-CONFIDENTIAL

7. **Other factors**

There may be other factors for which an adjustment is required if the costs affect price comparability – these are identified in the column headed "Other factors". For example, other variable or fixed selling expenses, including salesmen's salaries, salesmen's travel expenses, advertising and promotion, samples and entertainment expenses. Your consideration of questions asked at Section G, concerning domestic and export costs, would have alerted you to such other factors.

Please see section E1.

8. **Currency conversions**

In comparing export and domestic prices a currency conversion is required. Fluctuations in exchange rates can only be taken into account when there has been a 'sustained' movement during the period of investigation (see article 2.4.1 of the WTO Agreement). The purpose is to allow exporters 60 days to adjust export prices to reflect 'sustained' movements. Such a claim requires detailed information on exchange movements in your country over a long period that includes the investigation period.

N/A

E-2 Costs associated with domestic sales

(These cost adjustments will relate to your responses made at question D-4, "domestic sales")

N/A

Like-goods sold on Domestic market represent damaged goods. No special advertisement costs or different distribution ways are used.

1. **Physical characteristics**
2. **Import charges and indirect taxes**
3. **Level of trade**
4. **Credit**
5. **Transportation**
6. **Handling, loading and ancillary expenses**
7. **Packing**
8. **Commissions**

NON-CONFIDENTIAL

9. Warranties, guarantees, and after sales services

10. Other factors

E-3 Duplication

In calculating the amount of the adjustments you must ensure that there is no duplication.

For example:

- adjustments for level of trade, quantity or other discounts may overlap, or
- calculation of the amount of the difference for level of trade may be based upon selling expenses such as salesperson's salaries, promotion expenses, commissions, and travel expenses.

Separate adjustment items must avoid duplication.

An adjustment for quantities may not be granted unless the effect on prices for quantity differences is identified and separated from the effect on prices for level of trade differences.

N/A

SECTION F
EXPORT SALES TO COUNTRIES OTHER THAN
AUSTRALIA (THIRD COUNTRY SALES)

- F-1 Using the column names and column descriptions below provide a summary of your export sales to countries other than Australia.**

This information is disclosed in Confidential Annex F1 (Sales to third countries)

- F-2 Please identify any differences in sales to third countries which may affect their comparison to export sales to Australia.**

This information is disclosed in confidential version of the document

NON-CONFIDENTIAL

SECTION G

COSTING INFORMATION AND CONSTRUCTED VALUE

G-1. Production process and capacity

1. Describe the production process for the goods. Provide a flowchart of the process. Include details of all products manufactured using the same production facilities as those used for the goods. Also specify all scrap or by-products that result from producing the goods.

Product are produced in sawmills using sawmilling technology. Logs are cut to sawn goods which are further processed if needed - kilned (dried), planned or dimensions are adjusted. By-products from production process are bark, sawdust, chips and shavings.

For further details please see Appendix G1 (Production flowchart).

G-2. Company's total production in the following table:

This information is disclosed in Confidential Annex G2 (Production).

G-3. Cost accounting practices

1. Outline the management accounting system that you maintain and explain how that cost accounting information is reconciled to your audited financial statements.

This information is disclosed in confidential version of the document

2. Is your company's cost accounting system based on standard (budgeted) costs? State whether standard costs were used in your responses to this questionnaire. If they were state whether all variances (ie differences between standard and actual production costs) have been allocated to the goods - and describe how those variances have been allocated.

This information is disclosed in confidential version of the document

3. Provide details of any significant or unusual cost variances that occurred during the investigation period.

No variances

4. Describe the profit/cost centres in your company's cost accounting system.

This information is disclosed in Confidential Annex G3_4 (Cost center structure)

NON-CONFIDENTIAL

- 5 For each profit/cost centre describe in detail the methods that your company normally uses to allocate costs to the goods under consideration. In particular specify how, and over what period, expenses are amortised or depreciated, and how allowances are made for capital expenditures and other development costs.

This information is disclosed in confidential version of the document

- 6 Describe the level of product specificity (models, grades etc) that your company's cost accounting system records production costs.

This information is disclosed in confidential version of the document

- 7 List and explain all production costs incurred by your company which are valued differently for cost accounting purposes than for financial accounting purposes.

N/A

- 8 State whether your company engaged in any start-up operations in relation to the goods under consideration. Describe in detail the start-up operation giving dates (actual or projected) of each stage of the start-up operation.

No start-up operation in relation to the goods under consideration.

- 9 State the total cost of the start-up operation and the way that your company has treated the costs of the start-up operation in its accounting records.

No start-up operation in relation to the goods under consideration.

G-4 Cost to make and sell on domestic market

1. Please provide (in the format shown in the table below) the actual unit cost to make and sell each model/type* (identified in section C) of the like goods sold on the domestic market. Provide this cost data for each quarter over the investigation period. If your company calculates costs monthly, provide monthly costs.

This information is disclosed in Confidential Annex G4 (Domestic CTMS)

2. Indicate the source of cost information (account numbers etc) and/or methods used to allocate cost to the goods. Provide documentation and worksheets supporting your calculations.

Please see section G-4_1.

G-5 Cost to make and sell goods under consideration (goods exported to Australia)

The information is relevant to calculating the normal values based on costs. It is also relevant to calculating certain adjustments to the normal value.

- 1 Where there are cost differences between goods sold to the domestic market and those sold for export, give reasons and supporting evidence for these differences.

This information is disclosed in Confidential Annex G5 (Australian CTMS)

- 2 Give details and an explanation of any significant differences between the costs shown, and the costs as normally determined in accordance with your general accounting system. Reference should be made to any differences arising from movements in inventory levels and variances arising under standard costing methods.

This information is disclosed in confidential version of the document.

- 3 In calculating the unit cost to make and sell, provide an explanation if the allocation method used (eg number, or weight etc) to determine the unit cost differs from the prior practice of your company.

This information is disclosed in confidential version of the document.

List major raw material costs, which individually account for 10% or more of the total production cost.

This information is disclosed in confidential version of the document.

NON-CONFIDENTIAL

G-6 Major raw material costs

List major raw material costs, which individually account for 10% or more of the total production cost.

This information is disclosed in confidential version of the document.

NON-CONFIDENTIAL

38

SECTION H
EXPORTER'S DECLARATION



I hereby declare that Stora Enso Wood Product Žďarec s.r.o. (company) did, during the period of investigation export the goods under consideration and have completed the attached questionnaire and, having made due inquiry, certify that the information contained in this submission is complete and correct to the best of my knowledge and belief.



I hereby declare that..... (company) did not, during the period of investigation, export the goods under consideration and therefore have not completed the attached questionnaire.

Name : Pavel Urban.....

Signature : 

Position in
Company : Mill Manager.....

Date : 6.10.2011.....

NON-CONFIDENTIAL

SECTION I CHECKLIST

This section is an aid to ensure that you have completed all sections of this questionnaire.

Section	Please tick if you have responded to all questions
Section A – general information	X
Section B – export price	X
Section C – like goods	X
Section D – domestic price	X
Section E – fair comparison	X
Section F – exports to third countries	X
Section G – costing information	X
Section H – declaration	X

Electronic Data	Please tick if you have provided spreadsheet
INCOME STATEMENT	X
TURNOVER – sales summary	X
AUSTRALIAN SALES – list of sales to Australia	X
DOMESTIC SALES – list of all domestic sales of like goods	X
THIRD COUNTRY – third country sales	X
PRODUCTION – production figures	X
DOMESTIC COSTS – costs of goods sold domestically	X
AUSTRALIAN COSTS – costs of goods sold to Australia	X

NON-CONFIDENTIAL

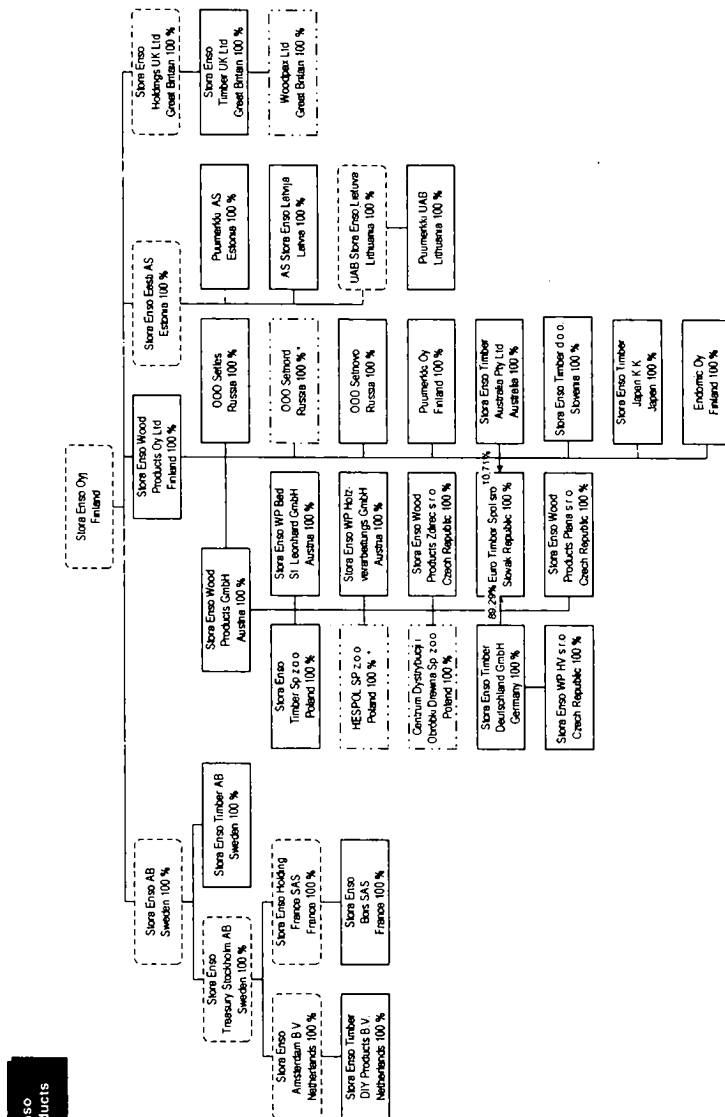
[illegible]

Controller Marketing&Sales WP
Business Controller
Building Solutions&Solid Biofuels

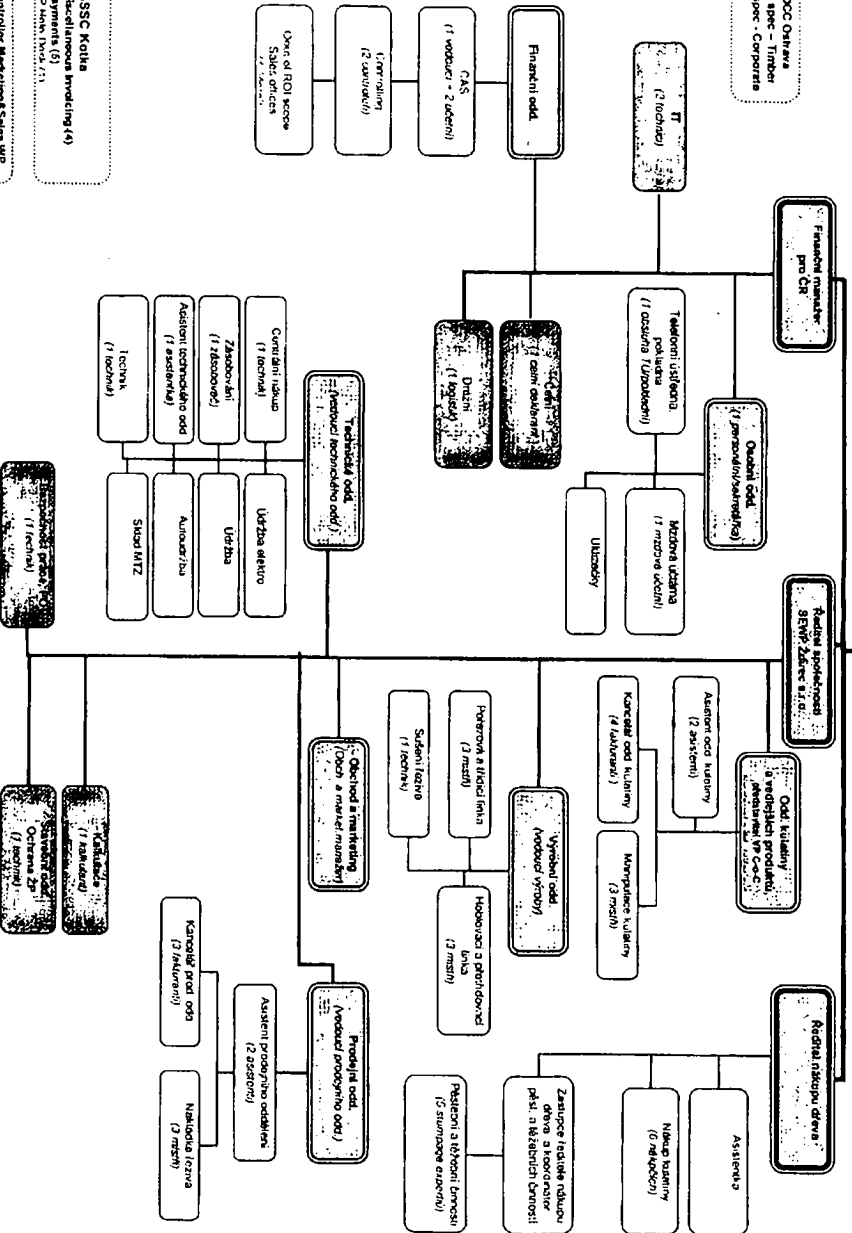

PUBLIC FILE

152

VÝROČNÍ ZPRÁVA ZA ROK 2010

Stora Enso Wood Products Ždírec s.r.o.

Obsah

Zpráva auditora

I. Výroční zpráva za rok 2010

II. Zpráva o vztazích mezi propojenými osobami za rok 2010

III. Účetní závěrka za rok 2010

Deloitte Audit s.r.o.
Něle House
Karlínská 654/2
186 00 Praha 8 - Karlín
Česká republika
Tel: +420 246 042 500
Fax: +420 246 042 555
DeloitteCZ@deloitteCZ.com
www.deloitte.cz

zapsána Městským soudem
v Praze, oddíl C, vložka 26349
IČ: 49620592
DČ: CZ49620592

ZPRÁVA NEZÁVISLÉHO AUDITORA Pro společnky společnosti Stora Enso Wood Products Ždírec s.r.o.

Se sídlem: Ždírec nad Doubravou, Nádražní 66, PSČ 582 63
Identifikační číslo: 252 64 605

Zpráva o účetní závěrce

Na základě provedeného auditu jsme dne 29. června 2011 vydali k účetní závěrce, která je součástí této výroční zprávy v kapitole III., zprávu následujícího znění:

„Provedli jsme audit přiložené účetní závěrky společnosti Stora Enso Wood Products Ždírec s.r.o. zahrnující rozvahu k 31. prosinci 2010, výkaz zisku a ztráty, přehled o změnách vlastního kapitálu a přehled o peněžních tocích za rok končící k tomuto datu a přílohu této účetní závěrky, která obsahuje popis použitých podstatných účetních metod a další vysvětlující informace.“

Odpovědnost statutárního orgánu účetní jednotky za účetní závěrku

Statutární orgán společnosti je odpovědný za sestavení účetní závěrky, která podává věrný a poctivý obraz v souladu s českými účetními předpisy, a za takový vnitřní kontrolní systém, který považuje za nezbytný pro sestavení účetní závěrky tak, aby neobsahovala významné (materiální) nesprávnosti způsobené podvodem nebo chybou.

Odpovědnost auditora

Naši odpovědnosti je vyjádřit na základě našeho auditu výrok k této účetní závěrce. Audit jsme provedli v souladu se zákonem o auditorech a Mezinárodními auditorskými standardy a souvisejícími aplikačními določkami Komory auditorů České republiky. V souladu s těmito předpisy jsme povinni dodržovat etické požadavky a naplánovat a provést audit tak, abychom získali přiměřenou jistotu, že účetní závěrka neobsahuje významné (materiální) nesprávnosti.

Audit zahrnuje provedení auditorských postupů k získání důkazních informací o částkách a údajích zveřejněných v účetní závěrce. Výběr postupů závisí na úsudku auditora, zahrnujícím i vyhodnocení rizik významné (materiální) nesprávnosti údajů uvedených v účetní závěrce způsobené podvodem nebo chybou. Při vyhodnocování těchto rizik auditor posoudí vnitřní kontrolní systém relevantní pro sestavení účetní závěrky podávající věrný a poctivý obraz. Cílem tohoto posouzení je navrhnout vhodné auditorské postupy, nikoli vyjádřit se k účinnosti vnitřního kontrolního systému účetní jednotky. Audit též zahrnuje posouzení vhodnosti použitých účetních metod, přiměřenosti účetních odhadů provedených vedením i posouzení celkové prezentace účetní závěrky.

Jsmě přesvědčeni, že důkazní informace, které jsme získali, poskytují dostatečný a vhodný základ pro vyjádření našeho výroku.

Výrok auditora

Podle našeho názoru účetní závěrka podává věrný a poctivý obraz finanční pozice společnosti Stora Enso Wood Products Ždírec s.r.o. k 31. prosinci 2010 a její finanční výkonnosti a peněžních toků za rok končící k tomuto datu v souladu s českými účetními předpisy.*

Zpráva o zprávě o vztazích

Ověřili jsme věcnou správnost údajů uvedených ve zprávě o vztazích mezi propojenými osobami společnosti Stora Enso Wood Products Ždírec s.r.o. za rok končící 31. prosince 2010, která je součástí této výroční zprávy v kapitole II. Za sestavení této zprávy o vztazích je odpovědný statutární orgán společnosti. Naším úkolem je vydat na základě provedeného ověření stanovisko k této zprávě o vztazích.

Ověření jsme provedli v souladu s Auditorským Standardem č. 56 Komory auditorů České republiky. Tento standard vyžaduje, abychom plánovali a provedli ověření s cílem získat omezenou jistotu, že zpráva o vztazích neobsahuje významné (materiální) věcné nesprávnosti. Ověření je omezeno především na dotazování pracovníků společnosti a na analytické postupy a výběrovým způsobem provedené prověření věcné správnosti údajů. Proto toto ověření poskytuje nižší stupeň jistoty než audit. Audit jsme neprováděli, a proto nevyjadřujeme výrok auditora.

Na základě našeho ověření jsme nezjistili žádné skutečnosti, které by nás vedly k domněnce, že zpráva o vztazích mezi propojenými osobami společnosti Stora Enso Wood Products Ždírec s.r.o. za rok končící 31. prosince 2010 obsahuje významné (materiální) věcné nesprávnosti.

Společnost se rozhodla neuvést hodnoty plnění v rámci uvedených smluv s odkazem na obchodní tajemství.

Zpráva o výroční zprávě

Ověřili jsme též soulad výroční zprávy společnosti k 31. prosinci 2010 s účetní závěrkou. Za správnost výroční zprávy je zodpovědný statutární orgán společnosti. Naším úkolem je vydat na základě provedeného ověření výrok o souladu výroční zprávy s účetní závěrkou.

Ověření jsme provedli v souladu s Mezinárodními auditorskými standardy a souvisejícími aplikačními doložkami Komory auditorů České republiky. Tyto standardy vyžadují, aby auditor naplánoval a provedl ověření tak, aby získal přiměřenou jistotu, že informace obsažené ve výroční zprávě, které popisují skutečnosti, jež jsou též předmětem zobrazení v účetní závěrce, jsou ve všech významných (materiálních) ohledech v souladu s příslušnou účetní závěrkou. Jsme přesvědčeni, že provedené ověření poskytuje přiměřený podklad pro vyjádření výroku auditora.

Podle našeho názoru jsou informace uvedené ve výroční zprávě společnosti ve všech významných (materiálních) ohledech v souladu s výše uvedenou účetní závěrkou.

V Praze dne 29. června 2011

Auditorská společnost:

Deloitte Audit s.r.o.
oprávnění č. 79



Statutární auditor:

Petr Michalík
oprávnění č. 2020

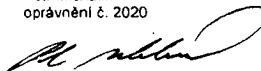

I. VÝROČNÍ ZPRÁVA ZA ROK 2010**A ZÁKLADNÍ ÚDAJE O SPOLEČNOSTI**

Obchodní jméno: Stora Enso Wood Products Žďirec s.r.o.
Sídlo: Nádražní 66, 582 63 Žďirec nad Doubravou
Identifikační číslo: 252 64 605
Datum vzniku: 5. února 1997
Právní forma: společnost s ručením omezeným
Rejstříkový soud: Krajský soud v Hradci Králové
č. vložky u rejstříkového soudu: oddíl C, vložka 10951
Předmět podnikání: výroba, obchod a služby neuvedené v přílohách 1 až 3
živnostenského zákona
výroba, instalace, opravy elektrických strojů a přístrojů,
elektronických a telekomunikačních zařízení
činnost účetních poradců, vedení účetnictví, vedení daňové
evidence
zámečnictví, nástrojařství
montáž, opravy, revize a zkoušky elektrických zařízení
provádění staveb, jejich změn a odstraňování

Společnost nemá zřízenou organizační složku v zahraničí.

B ÚDAJE O ZÁKLADNÍM KAPITÁLU SPOLEČNOSTI

Jediným vlastníkem společnosti Stora Enso Wood Products Žďirec s.r.o. (dále „Společnost“) k 31. prosinci 2010 je společnost Stora Enso Wood Products GmbH, Rakousko, která je součástí rakouské pilařské skupiny Stora Enso Wood Products (dále „skupina SEWP“).

Skupina SEWP, která sdružuje především pilařské závody je součástí koncernu Stora Enso, druhého největšího dřevařského koncernu na světě.

Skupina SEWP je plně vlastněna společností Stora Enso Oyj, Helsinky, Finsko.

Skupina SEWP poskytuje řešení zaměřená na zákazníka pro stavební a truhlářský průmysl a pro obchod s výrobky ze dřeva po celém světě.

I. VÝROČNÍ ZPRÁVA ZA ROK 2010 (pokračování)**C ÚDAJE O ČINNOSTI SPOLEČNOSTI**

Hlavní činností Společnosti je pořez jehlíčnaté kulatiny.

Vývoj pořezu jehlíčnaté kulatiny

2010: 939 046 plm

2009: 941 227 plm

Vývoj výroby řeziva

2010: 526 912 m³

2009: 524 999 m³

Vývoj tržeb z prodeje vlastních výrobků a služeb

2010: 2 932 577 tis. Kč

2009: 2 620 539 tis. Kč

Údaje o financování

K 31. prosinci 2010 byly všechny půjčky plně splaceny. Společnost je financována z vlastních zdrojů.

Výzkum a vývoj

Společnost nevytvořila během roku 2010 ani 2009 žádné výdaje na výzkum a vývoj.

Údaje o počtu zaměstnanců

Průměrný počet zaměstnanců Společnosti v roce 2010 je 345 (pila Ždírec - 245 zaměstnanců, Wood Supply - 21 zaměstnanců, SDCC Ostrava - 79 zaměstnanců) (2009: 340).

D ÚDAJE O MAJETKU A FINANČNÍ SITUACI SPOLEČNOSTI**Očekávaná hospodářská a finanční situace**

Finanční situace Společnosti je dlouhodobě stabilizovaná. Závazky z obchodního styku i jiné závazky jsou placeny v termínu.

V roce 2010 nebyla plánovaná žádná významná investiční akce, která by znamenala změny v portfoliu produktů, či další zvýšení produktivity z pohledu nasazení nové technologie.

Celkově rok 2010 můžeme hodnotit velmi uspokojivě. Po celý rok bylo zásobování jehlíčnatou kulatinou bezproblémové. V posledním čtvrtletí roku se projevilo do výsledků hospodaření tlak na zvyšování vstupních cen, kde se odráželo ukončení tříletého tendrového období ve státních LČR a blížící se počátek nového ročního tendru pro rok 2011.

Nejasná situace před podpisem ročních kontraktů pro rok 2011 mezi lesními servisními firmami a LČR způsobil velký nárůst zásob jehlíčnaté kulatiny na všech provozech SE v ČR. Ovšem pro plynulost výroby ihned od ledna 2011 to bylo nutné rozhodnutí, které navýšilo pracovní kapitál společnosti, ale na druhou stranu přineslo jistotu v produkci na počátku roku.

Prodej všech produktů a dostatečné množství kontraktů zajistil plynulost výroby po celý rok 2010. Celkové výsledky hospodaření patří k těm lepším v historii společnosti.

I. VÝROČNÍ ZPRÁVA ZA ROK 2010 (pokračování)**D ÚDAJE O MAJETKU A FINANČNÍ SITUACI SPOLEČNOSTI (pokračování)****Očekávaná hospodářská a finanční situace (pokračování)**

V roce 2011 očekáváme velký tlak na udržení stabilních dodávek vstupního materiálu a zajištění našich výrobních kapacit. Cenově musíme udržet křehkou rovnováhu mezi našimi cenami jehličnaté kulatiny v ČR a cenami zpracovatelů v Německu a Rakousku. Poptávka po našich produktech by měla být na úrovni loňského roku. Třisměnný provoz se již dlouhodobě osvědčil, a proto v něm budeme pokračovat i v příštích letech. Hlavní důraz půjde směrem k efektivnímu pojezu a vytvoření dobrých podmínek v kontrole pracovního kapitálu.

V investiční části očekáváme rozhodnutí o výstavbě kogenerační jednotky pro výrobu tepla a elektrické energie z biomasy.

Účetní závěrka

Účetní závěrka byla ověřena společností Deloitte Audit s.r.o. a odpovídá zákonným požadavkům.

Organizace skupiny

Stora Enso Wood Products Ždírec s.r.o. je 100% dceřinou společností Stora Enso Wood Products GmbH. Společnost nemá žádné další pobočky nebo provozovny.

Jednateli společnosti Stora Enso Wood Products Ždírec s.r.o. jsou pan Herbert Jöbstl a pan František Vomočil.

Rizika

Společnost má většinu prodejů v cizí měně, které jsou silně ovlivněny kolísáním měnových kurzů. Měnová rizika jsou řízena prostřednictvím měnových forwardů v rámci skupiny společnosti Stora Enso Oyj (další informace viz příloha k účetní závěrce).

Životní prostředí

Společnost svým provozováním kotelny na biomasu splňuje veškeré legislativní limity stanovené na tato zařízení a zároveň výrobou tepla z obnovitelných zdrojů pozitivně přispívá k ochraně životního prostředí. Technologie zpracování dřeva splňuje svými minimálními emisemi nej přísnější zákonná kritéria ochrany životního prostředí.

Pracovní právní vztahy

V oblasti pracovních právních vztahů je situace již dlouhodobě stabilní a Společnost se řídí a postupuje dle platných předpisů v této oblasti.

Vlastní kapitál k datu účetní závěrky

2010: 660 188 tis. Kč 2009: 953 878 tis. Kč

Hospodářský výsledek po zdanění

2010: 103 651 tis. Kč 2009: 151 694 tis. Kč

Postavení Společnosti za rok 2010 a 2009 je zřejmé z účetní závěrky, která je nedílnou součástí výroční zprávy.

I. VÝROČNÍ ZPRÁVA ZA ROK 2010 (pokračování)**E ÚDAJE O STATUTÁRNÍCH ORGÁNECH SPOLEČNOSTI****Statutární orgán**

Jednatel: František Vomočil

Jednatel: Herbert Jöbstl, Rakousko

Způsob jednání jménem Společnosti

Jednatelé jednají jménem Společnosti samostatně.

Společníci

Stora Enso Wood Products GmbH, Brand 44, A – 3531, Rakouská republika
zapsána u Zemského soudu Krems an der Donau pod č. FN 175295 m

Vklad: 100 000 Kč

Splaceno: 100 %

Obchodní podíl: 100 %

Základní kapitál: 100 000 Kč

F ÚDAJE O OSOBÁCH ODPOVĚDNÝCH ZA VÝROČNÍ ZPRÁVU A OVĚŘENÍ ÚČETNÍ ZÁVĚRKY

Osoba zodpovědná za výroční zprávu:

František Vomočil, jednatel Společnosti.

Ověření účetní závěrky:

Deloitte Audit, s.r.o., licence č. 79,

Petr Michalík, pověřený zaměstnanec, osvědčení č. 2020

II. ZPRÁVA O VZTAZÍCH MEZI PROPOJENÝMI OSOBAMI ZA ROK 2010

Zpráva o vztazích mezi propojenými osobami za účetní období v souladu s ustanovením § 66a (9), zákona č. 513/1991 Sb., Obchodního zákoníku v platném znění.

Statutární orgán společnosti Stora Enso Wood Products Ždírec s.r.o. vydal v souladu s § 66a (9), zákona č. 513/1991 Sb., Obchodního zákoníku zprávu o vztazích společnosti Stora Enso Wood Products Ždírec s.r.o. se sídlem na adrese Nádražní 66, 582 63 Ždírec nad Doubravou, jako osobou ovládanou a společností Stora Enso Oyj se sídlem na adrese Kanavaranta 1, FI – 00160 Helsinki 16, Finsko jako osobou ovládající prostřednictvím Stora Enso Wood Products GmbH a ostatními osobami ovládanými stejnou ovládající osobou za účetní období od 1. ledna 2010 do 31. prosince 2010 (dále i propojené osoby).

V průběhu účetního období byla společnost Stora Enso Wood Products Ždírec s.r.o. vlastněna společností Stora Enso Wood Products GmbH (100% podíl na hlasovacích právech k 31. prosinci 2010). Stora Enso Wood Products GmbH byla k 31. prosinci 2010 členem skupiny Stora Enso Oyj se sídlem ve Finsku.

A OVLÁDANÁ OSOBA

Stora Enso Wood Products Ždírec s.r.o. se sídlem na adrese Nádražní 66, 582 63 Ždírec nad Doubravou, IČ: 252 64 605, zaregistrovaná dne 5. února 1997 v Obchodním rejstříku vedeném Krajským soudem v Hradci Králové, oddíl C, vložka 10951.

B OVLÁDAJÍCÍ OSOBA (DÁLE I PROPOJENÁ OSOBA)

Stora Enso Oyj se sídlem na adrese Kanavaranta 1, FI – 00160 Helsinki 16, Finsko.

C OSTATNÍ OSOBY OVLÁDANÉ STEJNOU OVLÁDAJÍCÍ OSOBOU (DÁLE I OSTATNÍ PROPOJENÉ OSOBY)

V souladu s § 66a (9) Obchodního zákoníku (513/1991 Sb.) se následující osoby také považují za propojené osoby (osoby, se kterými došlo k jakýmkoliv transakcím, jsou uvedeny níže):

Stora Enso Wood Products GmbH se sídlem v Rakouské republice, Brand 44, A-3531, (dále jen „Stora Enso Wood Products GmbH“);

Stora Enso Wood Products Oy Ltd. se sídlem ve Finské republice, PL 39, FI-06101 Porvoo (dále jen „Stora Enso Timber Oy“);

Stora Enso Wood Products Planá s.r.o. se sídlem v Plané u Mariánských Lázní, Tachovská 824, PSČ 348 15, zapsaná v Obchodním rejstříku vedeném Krajským soudem v Plzni, oddíl C., vložka 7092 (dále jen „Stora Enso Wood Products Planá s.r.o.“);

II. ZPRÁVA O VZTAZÍCH MEZI PROPOJENÝMI OSOBAMI ZA ROK 2010 (pokračování)**C OSTATNÍ OSOBY OVLÁDANÉ STEJNOU OVLÁDAJÍCÍ OSOBOU (DÁLE I OSTATNÍ PROPOJENÉ OSOBY) (pokračování)**

Stora Enso WP HV s. r. o. se sídlem ve Žďirci nad Doubravou, Nádražní 66, PSČ 582 63, zapsaná v Obchodním rejstříku vedeném Krajským soudem v Hradci Králové, oddíl C, vložka 17176 (dále jen „Stora Enso WP HV s.r.o.“);

Stora Enso Timber Deutschland GmbH se sídlem ve Spolkové republice Německo, Gewerbepark West, DE-84347 Pharrkirchen, Germany (dále jen „Stora Enso Timber Deutschland GmbH“);

Stora Enso WP Bad St. Leonhard GmbH, se sídlem v Rakouské republice, Postfach 35, AT – 9462 Bad St. Leonhard (dále jen „Stora Enso Timber Bad St. Leonhard“);

Stora Enso Deutschland GmbH, se sídlem ve Spolkové republice Německo, Moskauer Strasse 27, D-40227 Düsseldorf (dále jen „Stora Enso Forest Central Europe“);

Stora Enso Timber UK Ltd, se sídlem ve Velké Británii, Unit 1, Kingfisher House, Crayfields Business Park, New Mill Road, Orpington, GB-Kent BR5 3 QG (dále jen „Stora Enso Timber UK Ltd.“);

Stora Enso Timber Australia Pty Ltd., se sídlem v Austrálii, Japaddy St. 28-36, AU-3195 Mordialloc (dále jen „Stora Enso Timber Australia“);

Stora Enso North American Sales, Inc. se sídlem ve Spojených státech amerických, Canterbury Green, 201 Broad Street, Stamford, US-CT 06901 (dále jen „Stora Enso North American Sales“).

Stora Enso AB, se sídlem ve Švédsku, SE – 79180 FALUN (dále jen „Stora Enso AB“);

Stora Enso Bois SAS, Quai Francais H42B, Chaussee de Ceinture Nord, F-33530 Bassens, (dále jen „Stora Enso Bois SAS“);

Stora Enso Japan K.K. se sídlem v Japonsku, KM Nishiumeda Bldg., 20-1 Fukushima 7-chom, Fukushima ku J-Osaka 553, Japan, (dále jen „Stora Enso Japan K.K.“);

Euro Timber Spol s r.o. se sídlem ve Slovenské republice Bajkalská 31, 82105 Bratislava (dále jen „Euro Timber Spol s r.o.“);

Stora Enso Eesti AS se sídlem v Estonsku, Liivalaia 13/15 (10th Floor), 10118 Tallin (dále jen „Stora Enso Eesti AS“).

Stora Enso Timber Sp.z o.o. se sídlem v Polsku, ul. Wolnosci 4., 46-030 Murów (dále jen „Stora Enso Timber Sp.z o.o.“)

- II. ZPRÁVA O VZTAZÍCH MEZI PROPOJENÝMI OSOBAMI ZA ROK 2010 (pokračování)
- C OSTATNÍ OSOBY OVLÁDANÉ STEJNOU OVLAĐAJÍCÍ OSOBOU (DÁLE I OSTATNÍ PROPOJENÉ OSOBY) (pokračování)

Stora Enso Timber d.o.o. se sídlem ve Slovinsku, Vojkovo Nabrezje 32, Koper SI-6000 (dále jen „Stora Enso Timber d.o.o.”)

SETNOVO LLC se sídlem v Rusku, Nebollchi, Gagarina Street 1, Lyubitinsky district, 174755 Novgorod Region (dále jen „SETNOVO LLC”)

Stora Enso Praha s.r.o. se sídlem U Uranie 18, 170 00 Praha 7 (dále jen “Stora Enso Praha s.r.o.”)

Stora Enso Försäkringsaktiebolag AB se sídlem ve Švédském království, Asgatan 22, Falun, SE-79180, (dále jen „Stora Enso Försäkringsaktiebolag”);

II. ZPRÁVA O VZTAZÍCH MEZI PROPOJENÝMI OSOBAMI ZA ROK 2010 (pokračování)

D SEZNAM SMLUV UZAVŘENÝCH S PROPOJENÝMI OSOBAMI ZA ÚČETNÍ OBDOBÍ A POPIS PŘÍSLUŠNÝCH PLNĚNÍ.

Během účetního období a předchozích účetních období byly mezi ovládanou a ovládající osobou a mezi ovládanou osobou a jinými osobami ovládanými stejnou ovládající osobou uzavřeny a byly v platnosti následující smlouvy a plnění:

Společnost	Typ smlouvy	Předmět plnění
Stora Enso Oyj	IT services cost allocation agreement	Užívání a údržba počítačových programů a služeb
	Smlouva o poskytování finančních služeb v rámci projektu Payment factory	Poskytování finančních služeb
	Superagent agreement	Smlouva o poskytování zprostředkovatelských služeb
Stora Enso Wood Products GmbH	Smlouva o poskytování IT služeb	Poskytování IT služeb
Stora Enso Wood Products Oy	Smlouva o manažerských službách	Manažerské služby
Stora Enso Wood Products Planá s.r.o.	Smlouva o poskytování IT služeb	Poskytování IT služeb
	Smlouva o nájmu věcí movitých a nemovitých	Nájem věcí movitých a nemovitých
	Smlouva o poskytování služeb	Poskytování komplexu technických a organizačně administrativních služeb
Stora Enso WP HV s.r.o.	Smlouva o poskytování IT služeb	Poskytování IT služeb
	Mandátní smlouva	Mandátní plnění v oblasti inženýrské činnosti
	Smlouva o nájmu nebytových prostor	Nájem nebytových prostor
	Nájemní smlouva na zařízení pozemkových ploch a infrastrukturních zařízení	Nájem zařízení pozemkových ploch a infrastrukturních zařízení
Stora Enso Timber UK Ltd.	Smlouva o zprostředkování	Zprostředkování prodeje
Stora Enso Timber Deutschland GmbH	Smlouva o zprostředkování	Zprostředkování prodeje
Stora Enso Japan K.K.	Smlouva o zprostředkování	Zprostředkování prodeje
Euro Timber spol. s r. o.	Smlouva o poskytování IT služeb	Poskytování IT služeb
	Smlouva o vedení účetnictví	Vedení účetnictví evidence
Stora Enso Timber d.o.o.	Rámcová smlouva o vedení účetnictví	Vedení účetní evidence
SETNOVO LLC	Smlouva o dodávce a montáži požezové linky	Montáž a dodávka požezové linky
Stora Enso Eesti AS	Smlouva o poskytování IT služeb	Poskytování IT služeb

II. ZPRÁVA O VZTAZÍCH MEZI PROPOJENÝMI OSOBAMI ZA ROK 2010 (pokračování)

Plnění a protiplnění byla poskytnuta na základě existujících smluv nebo jednorázových objednávek.

Jednateli společnosti byla poskytnuta v roce 2007 půjčka 5 000 tis. Kč, jejíž zůstatek k 31. prosinci 2010 činil 2 520 tis. Kč (k 31.12.2009 činil 3 600 tis. Kč) a je úročena sazbou 3,5 % p.a.

E JINÉ PRÁVNÍ ÚKONY USKUTEČNĚNÉ VE PROSPĚCH PROPOJENÝCH OSOB

V průběhu účetního období nebyly v zájmu ovládající osoby nebo ovládané osoby nebo jiných osob ovládaných stejnou ovládající osobou učiněny žádné právní úkony nebo, pokud došlo k právním úkonům ve vztahu k výše uvedeným osobám, jednalo se o obecné právní postupy učiněné na základě podmínek pro uskutečnění právních úkonů ze strany ovládané osoby ve vztahu k ovládající osobě z titulu jejího postavení jediného společníka ovládané osoby prostřednictvím Stora Enso Wood Products GmbH.

F OSTATNÍ OPATŘENÍ VE PROSPĚCH NEBO NA PODNĚT PROPOJENÝCH OSOB

V průběhu účetního období nebyla ve prospěch nebo na podnět ovládající osoby nebo osob ovládaných stejnou ovládající osobou přijata žádná opatření, s výjimkou obecných opatření přijatých ovládanou osobou ve vztahu k ovládající osobě z titulu jejího postavení jediného společníka ovládané osoby prostřednictvím Stora Enso Wood Products GmbH.

G POSKYTNUTÁ PLNĚNÍ A ÚJMY VZNIKLE OVLÁDANÉ OSOBĚ A ZPŮSOB JEJICH VYROVNÁNÍ

Ovládané osobě nevznikla z výše uvedených poskytnutých plnění, smluv, ostatních právních úkonů, jiných opatření nebo z jiných přijatých nebo poskytnutých plnění žádná újma ani výhoda.

H OBCHODNÍ TAJEMSTVÍ

Všechny informace a skutečnosti, které jsou součástí obchodního tajemství ovládající, ovládané osoby nebo ostatních propojených osob, jsou důvěrné, společně se všemi informacemi, které jakákoliv propojená osoba označí za důvěrné. Kromě výše uvedeného, všechny informace vztahující se k podnikání a související informace a skutečnosti s podnikáním, které by mohly být považovány za tajné a mohly by poškodit propojené osoby, jsou důvěrné.

V souladu s § 51 Obchodního zákoníku (513/1991 Sb.) neobsahuje tato zpráva informace výše uvedeného charakteru, aby se zabránilo případným ztrátám ovládající osoby.

II. ZPRÁVA O VZTAZÍCH MEZI PROPOJENÝMI OSOBAMI ZA ROK 2010 (pokračování)**I ZÁVĚREČNÁ PROHLÁŠENÍ**

Zpráva byla připravena jednatelem ovládané osoby Stora Enso Wood Products Žďirec s.r.o. a byla předložena auditorovi, který provádí audit účetní závěrky. Vzhledem ke svým povinnostem vyplývajícím ze zákona vydá ovládaná osoba výroční zprávu, jejíž nedílnou součástí bude zpráva o vztazích Společnosti.

Výroční zpráva bude uložena do Sbírký listin Obchodního rejstříku vedeného Krajským soudem v Hradci Králové.

Ve Žďirci nad Doubravou dne 31. března 2011

František Vomočil
jednatel Společnosti

III. ÚČETNÍ ZÁVĚRKA ZA ROK 2010

ÚČETNÍ ZÁVĚRKA K 31. PROSINCI 2010

Název společnosti: Stora Enso Wood Products Ždírec s.r.o.
Sídlo: Ždírec nad Doubravou, Nádražní 66, PSČ 582 63
Právní forma: společnost s ručením omezeným
IČ: 252 64 605

Součástí účetní závěrky:

Rozvaha

Výkaz zisku a ztráty

Přehled o změnách vlastního kapitálu

Přehled o peněžních tocích

Příloha

Účetní závěrka byla sestavena dne 29. června 2011.

Statutární orgán účetní jednotky	Podpis
František Vomočil, jednatel	<i>Vomočil František</i>

ROZVAHA		Stora Enso Wood Products Ždírec s.r.o.			
v plném rozsahu		IČ 252 64 605			
k datu		Nádražní 66			
31.12.2010		582 63 Ždírec nad Doubravou			
(v tisících Kč)					
		31.12.2010			31.12.2009
		Brutto	Korekce	Netto	Netto
	AKTIVA CELKEM	1 820 666	616 599	1 204 067	1 431 631
B.	Dlouhodobý majetek	1 118 051	603 915	514 136	551 682
B.I.	Dlouhodobý nehmotný majetek	41 723	27 370	14 353	22 354
B.I.3	Software	40 205	27 370	12 835	17 289
B.I.7	Nedokončený dlouhodobý nehmotný majetek	1 518		1 518	5 065
B.II.	Dlouhodobý hmotný majetek	1 076 282	576 545	499 737	529 282
B.II.1	Pozemky	19 656		19 656	19 656
B.II.2	Stavby	291 267	92 783	198 484	207 065
B.II.3	Samostatné movité věci a soubory movitých věcí	742 179	483 762	258 417	296 491
B.II.7	Nedokončený dlouhodobý hmotný majetek	21 927		21 927	6 070
B.II.8	Poskytnuté zálohy na dlouhodobý hmotný majetek	1 253		1 253	
B.III.	Dlouhodobý finanční majetek	46		46	46
B.III.5	Účty dlouhodobý finanční majetek	46		46	46
C.	Oběžná aktiva	700 524	12 684	687 840	877 744
C.I.	Zásoby	202 788	7 652	195 136	146 277
C.I.1	Materiál	116 496	7 652	108 844	62 273
C.I.2	Nedokončená výroba a polotovary	29 610		29 610	28 179
C.I.3	Výrobky	42 461		42 461	44 175
C.I.5	Zboží	14 073		14 073	11 618
C.I.6	Poskytnuté zálohy na zásoby	148		148	32
C.II.	Dlouhodobé pohledávky	3 248		3 248	3 313
C.II.7	Jiné pohledávky	3 248		3 248	3 313
C.III.	Krátkodobé pohledávky	492 868	5 032	487 836	726 170
C.III.1	Pohledávky z obchodních vztahů	316 119	5 032	311 087	272 945
C.III.2	Pohledávky - ovládací a řídicí osoba	127 336		127 336	424 553
C.III.6	Stát - daňové pohledávky	20 825		20 825	21 370
C.III.7	Krátkodobé poskytnuté zálohy	62		62	72
C.III.8	Dohadné účty aktivní	24 215		24 215	5 295
C.III.9	Jiné pohledávky	4 311		4 311	1 935
C.IV.	Krátkodobý finanční majetek	1 620		1 620	1 984
C.IV.1	Peníze	207		207	192
C.IV.2	Účty v bankách	1 413		1 413	1 792
D.1.	Časové rozlišení	2 031		2 031	2 205
D.1.1	Náklady příštích období	333		333	478
D.1.3	Příjmy příštích období	1 698		1 698	1 727

	31.12.2010	31.12.2009
PASIVA CELKEM	1 204 007	1 431 631
A. Vlastní kapitál	660 188	953 878
A.I. Základní kapitál	100	100
A.I.1 Základní kapitál	100	100
A.III. Rezervní fondy, nedělitelný fond a ostatní fondy ze zisku	11	11
A.III.1 Zákonný rezervní fond/Nedělitelný fond	11	11
A.IV. Výsledek hospodaření minulých let	556 426	802 073
A.IV.1 Neračtený zisk minulých let	556 426	802 073
A.V. Výsledek hospodaření běžného účetního období (+ -)	103 651	181 694
B. Cizí zdroje	541 481	475 737
B.I. Rezervy	14 208	569
B.I.4 Ostatní rezervy	14 208	569
B.II. Dlouhodobé závazky	40 056	49 346
B.II.10 Odložené daňové závazky	40 056	49 346
B.III. Krátkodobé závazky	487 217	425 822
B.III.1 Závazky z obchodních vztahů	385 642	322 220
B.III.5 Závazky k zaměstnancům	8 146	7 563
B.III.6 Závazky ze sociálního zabezpečení, a zdravotního pojištění	4 579	4 203
B.III.7 Státní, daňové závazky a dotace	18 194	34 696
B.III.8 Krátkodobé přijaté zálohy	1 137	971
B.III.10 Dohadné účty pasivní	65 417	55 641
B.III.11 Jiné závazky	4 102	528
C. I. Časové rozlišení	2 338	2 016
C.I.1 Výdaje příštích období	2 338	2 016

Doluitte Audit s.r.o.
Kardinská 654/2, 196 03 Praha 8
Číslo ověření 079

Ing. Petr Michalík
Auditor
Číslo ověření 2020

VÝKAZ ZISKU A ZTRÁTY
v druhovém členění
Stora Enso Wood Products Žďirec s.r.o.
IC 252 64 605

 období končící k
 31.12.2010
 (v tisících Kč)

 Ndražní 66
 582 63 Žďirec nad Doubravou

	Období do 31.12.2010	Období do 31.12.2009
I Tržby za prodej zboží	197 598	367 208
A Náklady vynaložené na prodané zboží	192 851	361 487
+ Obchodní marže	4 747	5 721
II Výkony	3 018 284	2 685 657
II.1 Tržby za prodej vlastních výrobků a služeb	2 932 577	2 620 539
II.2 Změna stavu zásob vlastní činnosti	-283	-9 737
II.3 Aktivace	85 990	74 855
B Výkonová spotřeba	2 602 069	2 251 597
B.1 Spotřeba materiálu a energie	2 198 964	1 844 143
B.2 Služby	403 105	407 455
+ Přidaná hodnota	420 962	439 781
C Osobní náklady	168 519	168 731
C.1 Mzdové náklady	133 275	120 450
C.3 Náklady na sociální zabezpečení a zdravotní pojištění	44 620	38 370
C.4 Sociální náklady	10 624	9 911
D Daně a poplatky	3 077	1 395
E Odpisy dlouhodobého nehmotného a hmotného majetku	59 177	62 243
III Tržby z prodeje dlouhodobého majetku a materiálu	48 018	37 842
III.1 Tržby z prodeje dlouhodobého majetku	180	303
III.2 Tržby z prodeje materiálu	47 838	37 539
F Zůstatková cena prodaného dlouhodobého majetku a materiálu	73 100	62 408
F.1 Zůstatková cena prodaného dlouhodobého majetku		32
F.2 Prodaný materiál	73 100	62 376
G Změna stavu rezerv a opravných položek v provozní oblasti a komplexních nákladů příštích období	15 891	2 109
IV Ostatní provozní výnosy	9 308	29 037
H Ostatní provozní náklady	11 649	14 272
* Provozní výsledek hospodaření	127 875	195 502
IX Výnosy z přecenění cenných papírů a derivátů	13 912	1 294
L Náklady z přecenění cenných papírů a derivátů	1 350	-6 873
X Výnosové úroky	1 951	4 895
XI Ostatní finanční výnosy	26 690	43 702
O Ostatní finanční náklady	41 366	61 682
* Finanční výsledek hospodaření	-163	-4 918
Q Daň z příjmů za běžnou činnost	24 061	38 890
Q.1 - splatná	33 351	33 882
Q.2 - odložená	-9 290	5 008
** Výsledek hospodaření za běžnou činnost	103 651	151 694
*** Výsledek hospodaření za účetní období (+/-)	103 651	151 694
**** Výsledek hospodaření před zdaněním	127 712	190 584

**PŘEHLED O ZMĚNÁCH
VLASTNÍHO KAPITÁLU**

k datu
31.12.2010
(v tisících Kč)

Stora Enso Wood Products Žďarec s.r.o.
IČ: 252 64 605

Nádražní 66
582 63 Žďarec nad Doubravou

	Základní kapitál	Kapitálové fondy	Rezervační fondy, odložený fond a ostatní fondy ze zisku	Nerozdělený zisk minulých let	Neuhrazená zříska minulých let	Výsledek hospodaření běžného účetního období	VLASTNÍ KAPITÁL CELKEM
Stav k 31.12.2008	100		11	1 209 603		-6 890	1 202 813
Rozdělení výisku hospodaření						6 890	
Výplacené dividendy				-400 650			-400 650
Výsledek hospodaření za běžné období						151 694	151 694
Stav k 31.12.2009	100		11	802 073		151 694	953 878
Rozdělení výisku hospodaření						-151 694	
Výplacené dividendy				-397 341			-397 341
Výsledek hospodaření za běžné období						103 651	103 651
Stav k 31.12.2010	100		11	556 426		103 651	660 188

PŘEHLED O PENĚŽNÍCH TOCÍCH (CASH FLOW)

Stora Enso Wood Products Žďirec s.r.o.
IČ 252 64 605

období končící k
31.12.2010
(v tisících Kč)

Nádražní 66
582 63 Žďirec nad Doubravou

	Období do 31.12.2010	Období do 31.12.2009
P. Počáteční stav peněžních prostředků a peněžních ekvivalentů	426 537	543 570
1. Peněžní toky z hlavní výdělečné činnosti (průmyslné činnosti)		
2. Výsledek hospodaření za běžnou činnost před zdaněním	127 712	190 184
A.1. Úpravy o nepeněžní operace	73 418	32 567
A.1.1. Opisování stálých aktiv	59 177	62 243
A.1.2. Změna stavu opravných položek a rezerv	15 890	2 109
A.1.3. Zisk (ztráta) z prodeje stálých aktiv	-180	-271
A.1.4. Změna v ocenění finančních derivátů	482	-26 619
A.1.5. Nákladové a výnosové úroky	-1 951	-4 895
A.1.6. Opravy o ostatní nepeněžní operace		
A.** Čistý provozní peněžní tok před změnami pracovního kapitálu	201 136	223 151
A.2. Změna stavu pracovního kapitálu	-35 325	32 062
A.2.1. Změna stavu pohledávek a časového rozlišení aktiv	-58 901	91 601
A.2.2. Změna stavu závazků a časového rozlišení pasív	74 090	-102 030
A.2.3. Změna stavu zásob	-50 424	42 491
A.2.4. Změna stavu krátkodobého finančního majetku		
A.** Čistý provozní peněžní tok před zdaněním a mimořádnými položkami	165 805	255 213
A.3. Vyplacení úroků		
A.4. Přijaté úroky	1 963	4 919
A.5. Zaplacená daň z příjmů za běžnou činnost	-49 947	26 569
A.6. Příjmy a výdaje spojené s mimořádnými účetními případy		
A.7. Přijaté dividendy a podíly na zisku		
A.*** Čistý peněžní tok z provozní činnosti	117 821	286 701
Peněžní toky z investiční činnosti		
B.1. Výdaje spojené s nabytím stálých aktiv	-18 241	-3 387
B.2. Příjmy z prodeje stálých aktiv	180	303
B.3. Půjčky a úvěry splněným osobám		
B.*** Čistý peněžní tok z investiční činnosti	-18 061	-3 084
Peněžní toky z finančních činností		
C.1. Změna stavu závazků z financování		
C.2. Dopady změn vlastního kapitálu	-397 341	-400 650
C.2.1. Peněžní zvýšení základního kapitálu		
C.2.2. Vyplacení podílů na vlastním kapitálu společníkům		
C.2.3. Další vklady peněžních prostředků společníků		
C.2.4. Úhrada ztráty společnosti		
C.2.5. Přímé platby na vrub fondů		
C.2.6. Vyplacené dividendy / podíly na zisku	-397 341	-400 650
C.*** Čistý peněžní tok z finančních činností	-397 341	-400 650
F. Čistá změna peněžních prostředků a peněžních ekvivalentů	-297 581	-117 033
R. Konečný stav peněžních prostředků a peněžních ekvivalentů	128 956	426 537

Stora Enso Wood Products Ždírec s.r.o.

PŘÍLOHA ÚČETNÍ ZÁVĚRKY

31. PROSINCE 2010

Stora Enso Wood Products Ždírec s.r.o.

PŘÍLOHA ÚČETNÍ ZÁVĚRKY

ROK KONČÍCÍ 31. PROSINCE 2010

1 VŠEOBECNÉ INFORMACE

Stora Enso Wood Products Ždírec s.r.o. (dále „Společnost“) byla zapsána do Obchodního rejstříku dne 5. února 1997 a její sídlo je Nádražní 66, Ždírec nad Doubravou.

Hlavním předmětem podnikání Společnosti je:

- výroba, obchod a služby neuvedené v přílohách 1 až 3 živnostenského zákona
- výroba, instalace, opravy elektrických strojů a přístrojů, elektronických a telekomunikačních zařízení
- provádění staveb, jejich změn a odstraňování
- činnost účetních poradců, vedení účetnictví, vedení daňové evidence
- zámečnictví, nástrojářství

Identifikační číslo společnosti je 252 64 605.

Jednateli Společnosti k 31. prosinci 2010 a 2009 byli Herbert Jöbstl a František Vomočil.

V průběhu roku 2010 došlo k následujícím změnám v obchodním rejstříku:

- předmět podnikání Společnosti
- změna obchodního jména Společnosti
- změna obchodního jména jediného společníka Společnosti

Fyzické a právnické osoby podílející se více než 20 % na základním kapitálu společnosti a výše jejich podílu jsou uvedeny v následující tabulce:

Společník	% podíl na základním kapitálu
Stora Enso Wood Products GmbH, Brand 44, A-3531, Rakouská republika	100 %
Celkem	100 %

Účetní závěrka společnosti je sestavena k rozvahovému dni 31.12.2010.

Finanční údaje v této účetní závěrce jsou vyjádřeny v tisících korun českých (Kč), není-li dále uvedeno jinak.

Společnost je členěna způsobem uvedeným v Příloze 1.

Stora Enso Wood Products Ždírec s.r.o.

PŘÍLOHA ÚČETNÍ ZÁVĚRKY

ROK KONČÍCÍ 31. PROSINCE 2010

2 ÚČETNÍ POSTUPY

(a) Základní zásady zpracování účetní závěrky

Účetní závěrka je sestavena v souladu s účetními předpisy platnými v České republice. Účetní závěrka je sestavena v historických cenách s výjimkou derivátů, které jsou vykázány v reálné hodnotě.

(b) Dlouhodobý nehmotný a hmotný majetek

Nehmotný (hmotný) majetek, jehož doba použitelnosti je delší než 1 rok a pořizovací cena převyšuje 60 tis. Kč (12 tis. Kč) za položku, je považován za dlouhodobý nehmotný (hmotný) majetek a je odepisován na základě jeho předpokládané doby životnosti.

Nakoupený dlouhodobý nehmotný a hmotný majetek je vykázán v pořizovacích cenách, které zahrnují cenu pořízení a náklady s jeho pořízením související.

Dlouhodobý nehmotný a hmotný majetek je odepisován na základě jeho předpokládané životnosti. Společnost uplatňuje roční odpisové sazby, které se liší od sazeb odpočitatelných pro daňové účely.

Pokud zůstatková hodnota aktiva přesahuje jeho odhadovanou zpětně získatelnou hodnotu, je zůstatková hodnota aktiva snížena o opravnou položku na jeho zpětně získatelnou hodnotu.

Náklady na opravy a údržbu dlouhodobého hmotného majetku se účtují přímo do nákladů. Technické zhodnocení dlouhodobého hmotného majetku přesahující 40 tis. Kč za rok je aktivováno.

(c) Zásoby

Nakoupené zásoby jsou oceňovány pořizovací cenou. Pořizovací cena zahrnuje veškeré náklady související s pořízením těchto zásob (zejména dopravné, pojistné, clo, atd.). Pro veškeré úbytky nakoupených zásob užívá Společnost metodu váženého aritmetického průměru.

Zásoby vlastní výroby, tj. nedokončená výroba a hotové výrobky jsou oceňovány plánovými cenami. Tyto plánové ceny jsou aktualizovány na základě porovnání se skutečnými vlastními náklady nejméně jednou za kalendářní čtvrtletí. Ocenění vlastními náklady zahrnuje přímé mzdy, přímý materiál, přímé služby a výrobní režii. Pro veškeré úbytky zásob vytvořených vlastní činností používá Společnost metodu váženého aritmetického průměru.

Stora Enso Wood Products Ždírec s.r.o.

PŘÍLOHA ÚČETNÍ ZÁVĚRKY

ROK KONČÍCÍ 31. PROSINCE 2010

2 ÚČETNÍ POSTUPY (pokračování)

(c) Zásoby (pokračování)

Při inventarizaci zásob se také zjišťuje užitná hodnota zásob, která se porovnává s oceněním zásob v účetnictví. Opravná položka se účtuje ve výši dočasného snížení hodnoty zásob.

(d) Pohledávky

Pohledávky jsou vykázány v nominální hodnotě snížené o opravnou položku k pochybným pohledávkám. Opravná položka k pohledávkám je vytvořena na základě věkové struktury pohledávek a na základě individuálního posouzení bonity dlužníků.

(e) Přepočet cizích měn

Účetní operace v cizích měnách prováděné během roku jsou účtovány s použitím pevného kurzu stanoveného pro daný měsíc na základě kurzu devizového trhu vyhlášeného Českou národní bankou.

K datu účetní závěrky jsou relevantní aktiva a pasiva přepočtena kursem České národní banky platnému k datu, ke kterému je závěrka sestavena.

Všechny kurzové zisky a ztráty z přepočtu peněžních aktiv a pasiv jsou účtovány do výkazu zisku a ztráty.

(f) Finanční deriváty

Derivátové finanční nástroje obecně zahrnují měnové forwardy a měnové opce a jsou při pořízení zachyceny v rozvaze v pořizovací ceně.

K datu účetní závěrky jsou deriváty k obchodování oceněny v reálné hodnotě. Jako reálná hodnota je použita metoda ocenění kvalifikovaným odhadem.

Všechny deriváty jsou vykazovány v položce jiné pohledávky, mají-li pozitivní reálnou hodnotu, nebo v položce jiné závazky, je-li jejich reálná hodnota pro Společnost negativní.

Společnost měla finanční deriváty, které sloužily v souladu se strategií řízení rizik Společnosti jako efektivní zajišťovací nástroj, ale nelze pro ně podle českých účetních předpisů použít zajišťovací účetnictví, protože nesplňují kritéria pro zajišťovací účetnictví. Tyto deriváty proto byly vykázány jako deriváty určené k obchodování.

Změny reálné hodnoty finančních derivátů k obchodování jsou součástí čistého zisku nebo ztráty z finančních operací.

Stora Enso Wood Products Ždírec s.r.o.

PŘÍLOHA ÚČETNÍ ZÁVĚRKY

ROK KONČÍCÍ 31. PROSINCE 2010

2 ÚČETNÍ POSTUPY (pokračování)

(g) Výnosy

Tržby jsou zaúčtovány k datu vyskladnění výrobků a přechodu vlastnického práva a rizik souvisejících s dodávkou na zákazníka nebo k datu uskutečnění služeb a jsou vykázány po odečtení slev a daně z přidané hodnoty.

(h) Leasing

Náklady na leasingové splátky majetku získaného formou finančního a operativního leasingu je účtována do nákladů rovnoměrně po celou dobu trvání leasingu.

Společnost neeviduje žádné závazky z titulu finančního leasingu.

(i) Rezervy

Společnost tvoří rezervy, pokud má současný závazek, je pravděpodobné, že bude na vypořádání tohoto závazku třeba vynaložit vlastní zdroje a existuje spolehlivý odhad výše závazku.

(j) Úrokové náklady

Úrokové náklady vyplývající z úvěrů a půjček na pořízení dlouhodobého hmotného a nehmotného majetku jsou účtovány do nákladů. Ostatní náklady spojené s úvěry a půjčkami jsou účtovány do nákladů.

(k) Splatná daň

Vedení společnosti zaúčtovalo daňový závazek a daňový náklad na základě kalkulace daně, která vychází z jeho porozumění interpretace daňových zákonů platných v České republice k datu sestavení účetní závěrky a je přesvědčeno o správnosti výše daně v souladu s platnými daňovými předpisy České republiky. S ohledem na existenci různých interpretací daňových zákonů a předpisů ze strany třetích osob včetně orgánů státní správy, závazek z daně z příjmů vykázaný v účetní závěrce společnosti se může změnit podle konečného stanoviska finančního úřadu.

(l) Odložená daň

Odložená daň se vykazuje u všech dočasných rozdílů mezi zůstatkovou hodnotou aktiva nebo pasiva v rozvaze a jejich daňovou hodnotou. Odložená daňová pohledávka je zaúčtována, pokud je pravděpodobné, že ji bude možné daňově uplatnit v budoucnosti.

Stora Enso Wood Products Ždírec s.r.o.

PŘÍLOHA ÚČETNÍ ZÁVĚRKY

ROK KONČÍCÍ 31. PROSINCE 2010

2 ÚČETNÍ POSTUPY (pokračování)

(m) Přehled o peněžních tocích

Společnost sestavila přehled o peněžních tocích s využitím nepřímé metody. Peněžní ekvivalenty představují krátkodobý likvidní majetek, který lze snadno a pohotově převést na předem známou částku v hotovosti, včetně pohledávky za podniky ve skupině z titulu cash pooling.

(n) Následné události

Dopad události, které nastaly mezi rozvahovým dnem a dnem sestavení účetní závěrky, je zachycen v účetních výkazech v případě, že tyto události poskytly doplňující informace o skutečnostech, které existovaly k rozvahovému dni.

V případě, že mezi rozvahovým dnem a dnem sestavení účetní závěrky došlo k významným událostem zohledňujícím skutečnosti, které nastaly po rozvahovém dni, jsou důsledky těchto událostí popsány v příloze účetní závěrky, ale nejsou zaúčtovány v účetních výkazech.

(o) Změny v účetních metodách, postupech a politikách

Rezerva na zaměstnanecké benefity

Společnost v roce 2010 zkalkulovala pravděpodobnou výši potenciálních závazků vyplývajících z definovaných budoucích zaměstnaneckých benefitů dle platné kolektivní smlouvy pro rok 2010 a vytvořila na ně odpovídající rezervu. Výpočet byl proveden aktuární metodou.

Dlouhodobý majetek

Společnost v roce 2009 zrevidovala odhadovanou dobu životnosti významných skupin dlouhodobého majetku. Výsledkem bylo prodloužení doby životnosti. Tato změna se projevila i v odpisech za rok 2010.

Stora Enso Wood Products Ždírec s.r.o.

PŘÍLOHA ÚČETNÍ ZÁVĚRKY

ROK KONČÍCÍ 31. PROSINCE 2010

3 DLOUHODOBÝ NEHMOTNÝ A HMOTNÝ MAJETEK

Dlouhodobý nehmotný majetek

	<u>2010</u>	<u>2009</u>
	tis. Kč	tis. Kč
Zůstatková hodnota k 1. lednu	22 354	26 930
Přirůstky	1 919	488
Odpisy	- 4 855	- 5 084
Vyřazení	<u>- 5 065</u>	<u>- 0</u>
Zůstatková hodnota k 31. prosinci	<u>14 353</u>	<u>22 354</u>

Dlouhodobý hmotný majetek

	<u>2010</u>	<u>2009</u>
	tis. Kč	tis. Kč
Zůstatková hodnota k 1. lednu	529 282	583 324
Přirůstky	34 262	3 169
Odpisy	- 54 293	- 57 088
Opravné položky	- 350	0
Vyřazení	<u>- 9 164</u>	<u>- 123</u>
Zůstatková hodnota k 31. prosinci	<u>499 737</u>	<u>529 282</u>

Stora Enso Wood Products Žďirec s.r.o.

PŘÍLOHA ÚČETNÍ ZÁVĚRKY

ROK KONČÍCÍ 31. PROSINCE 2010

3 DLOUHODOBÝ NEHMOTNÝ A HMOTNÝ MAJETEK (pokračování)

Společnost v roce 2010 ani 2009 nepoužívala majetek získaný formou finančního leasingu.

Společnost pořídila drobný hmotný majetek účtovaný přímo do nákladů v částce 1 438 tis. Kč. (2009: 886 tis. Kč).

Společnost pořídila drobný nehmotný majetek účtovaný přímo do nákladů v částce 557 tis. Kč. (2009: 370 tis. Kč).

4 DLOUHODOBÝ FINANČNÍ MAJETEK

Ostatní dlouhodobé cenné papíry a podíly

Stav k 31. prosinci 2010 a 2009:

	Nominální <u>hodnota</u> tis. Kč	Tržní <u>hodnota</u> tis. Kč	Pořizovací <u>cesta</u> tis. Kč
<u>Podíl na jmění nadace Dřevo pro život</u>	46	*	46
Zůstatková hodnota	46		46

* Společnost neměla informaci o tržní hodnotě dlouhodobého finančního majetku.

Společnost neměla žádné příjmy z dlouhodobého finančního majetku.

5 ZÁSoby

Společnost eviduje následující druhy zásob: zásoby materiálu (kulatina, pomocný materiál, náhradní díly), zásoby nedokončené výroby (nedokončené řezivo) a zásoby výrobků (řezivo).

Společnost vytvořila opravnou položku k zásobám (materiálu) k 31. prosinci 2010 ve výši 7 652 tis. Kč (2009: 6 086 tis. Kč).

6 POHLEDÁVKY

Nezaplacené pohledávky z obchodních vztahů nejsou zajištěny a žádná z nich nemá delší splatnost než 1 rok.

Pohledávky po splatnosti činily k 31. prosinci 2010 42 200 tis. Kč (2009: 24 911 tis. Kč).

Stora Enso Wood Products Ždírec s.r.o.

PŘÍLOHA ÚČETNÍ ZÁVĚRKY

ROK KONČÍCÍ 31. PROSINCE 2010

6 POHLEDÁVKY (pokračování)

Pohledávky z obchodních vztahů ke společnostem ve skupině činily k 31. prosinci 2010 155 866 tis. Kč (2009: 139 252 tis. Kč).

Společnost vytvořila opravnou položku k pohledávkám po splatnosti k 31. prosinci 2010 ve výši 5 032 tis. Kč (2009: 4 696 tis. Kč).

Pohledávky k ovládající a řídící osobě k 31. prosinci 2010 ve výši 127 336 tis. Kč (2009 424 533 tis. Kč) představují termínovaný vklad a ostatní finanční prostředky poskytnuté společnosti ve skupině v rámci účasti ve finančním sdružení za účelem finančního zhodnocení prostředků v rámci skupiny. Pohledávky v rámci cash poolingů jsou úročeny sazbou LIBOR poniženou o 0,25 procenta.

Jiné dlouhodobé pohledávky k 31. prosinci 2010 a k 31. prosinci 2009 představují především část půjčky poskytnuté jednateli Společnosti, která je splatná za více než 1 rok (viz také bod 14).

7 VLASTNÍ KAPITÁL

Společnost je plně vlastněna společností Stora Enso Wood Products GmbH zapsanou v Rakouské republice a mateřská společnost skupiny je společnost Stora Enso Oyj, zapsaná ve Finsku.

Zákonný rezervní fond lze použít výhradně k úhradě ztrát. V souladu s příslušnými ustanoveními Obchodního zákoníku Společnost vytvořila zákonný rezervní fond ve výši 10 % základního kapitálu.

V souladu s rozhodnutím jediného společníka ze dne 9. června 2010 byl zisk po zdanění roku 2009 ve výši 151 694 tis. Kč převeden na účet nerozděleného zisku minulých let. Částka nerozděleného zisku z minulých let ve výši 397 342 tis. Kč byla použita na výplatu podílu na zisku a převedena na účet jediného společníka.

Do data sestavení účetní závěrky za rok 2010 nebyl znám návrh jediného společníka na rozdělení zisku po zdanění za rok 2010.

Stora Enso Wood Products Žďarec s.r.o.

PŘÍLOHA ÚČETNÍ ZÁVĚRKY

ROK KONČÍCÍ 31. PROSINCE 2010

8 REZERVY

	<u>31. prosince 2010</u>	<u>31. prosince 2009</u>
	tis. Kč	tis. Kč
Rezerva na zaměstnanecké benefity	13 787	0
Rezerva na účetní závěrku	<u>421</u>	<u>569</u>
Rezervy celkem	<u>14 208</u>	<u>569</u>

Ostatní rezervy k 31. prosinci 2010 a 2009 představují rezervu na náklady související s účetní závěrku.

K 31. prosinci 2010 byla nově vytvořena rezerva na zaměstnanecké benefity dle platné kolektivní smlouvy.

9 ZÁVAZKY A BUDOUCÍ ZÁVAZKY

Závazky z obchodních vztahů a jiné závazky nebyly zajištěny žádným majetkem Společnosti a nemají splatnost delší než 1 rok.

Závazky po splatnosti činily k 31. prosinci 2010 22 315 tis. Kč (2009: 26 022 tis. Kč). Společnost nemá žádné závazky po splatnosti ze sociálního nebo zdravotního pojištění ani žádné závazky ke státním institucím.

Závazky z obchodních vztahů ke společnostem ve skupině činily k 31. prosinci 2010 27 819 tis. Kč (2009: 3 978 tis. Kč).

Součástí závazků z obchodních vztahů jsou také dodavateli postoupené pohledávky k předčasné platbě od Citibank a.s. ve výši 31 461 tis. Kč k 31. prosinci 2010 (2009: 19 076 tis. Kč). Tyto závazky jsou pak podle jejich splatnosti placeny Citibank a.s.

Celková výše závazků nezahrnutých v rozvaze, která vychází z uzavřených smluv o operativním pronájmu k 31. prosinci 2010, činila 35 031 tis. Kč (2009: 39 236 tis. Kč).

Celková výše poskytnutých bankovních záruk od Citibank a.s. neuvedená v rozvaze k 31. prosinci 2010 činí 77 860 tis. Kč (2009: 0 tis. Kč).

Stora Enso Wood Products Žďárec s.r.o.

PŘÍLOHA ÚČETNÍ ZÁVĚRKY

ROK KONČÍCÍ 31. PROSINCE 2010

10 FINANČNÍ DERIVÁTY

Reálná hodnota finančních derivátů je vykázána v jiných pohledávkách, pokud je pro Společnost kladná, nebo v jiných závazcích, pokud je záporná.

K 31. prosinci 2010

	Reálná hodnota <u>kladná</u> tis. Kč	Reálná hodnota <u>záporná</u> tis. Kč	Nominální <u>hodnota</u> tis. Kč
Deriváty určené k zajištění peněžních toků (vykázány jako deriváty určené k obchodování):			
Měnové forwardy			
AUD	0	- 952	8 804
EUR	2 955	- 2 309	263 927
GBP	55	- 182	5 697
USD	<u>34</u>	<u>- 115</u>	<u>2 734</u>
	<u>3 044</u>	<u>- 3 558</u>	<u>281 162</u>

K 31. prosinci 2009

	Reálná hodnota <u>kladná</u> tis. Kč	Reálná hodnota <u>záporná</u> tis. Kč	Nominální <u>hodnota</u> tis. Kč
Deriváty určené k zajištění peněžních toků (vykázány jako deriváty určené k obchodování):			
Měnové forwardy			
EUR	0	- 33	215 852

Společnost neevidovala k 31. prosinci 2010 žádné měnové opce.

Stora Enso Wood Products Ždírec s.r.o.

PŘÍLOHA ÚČETNÍ ZÁVĚRKY

ROK KONČÍCÍ 31. PROSINCE 2010

11 DAŇ Z PŘÍJMŮ

Daňový náklad zahrnuje:

	<u>2010</u>	<u>2009</u>
	tis. Kč	tis. Kč
Splatnou daň	33 628	33 575
Odloženou daň	- 9 290	5 008
Úprava daňového nákladu předchozího období podle skutečné podané daňového přiznání	<u>- 277</u>	<u>307</u>
Celkem	<u>24 061</u>	<u>38 890</u>

Výsledná daňová povinnost za roky 2010 a 2009 byla zkompenzována se zaplacenými zálohami na daň z příjmu právnických osob (zálohy byly ve výši 16 649 tis. Kč k 31. 12. 2010, resp. k 31. 12. 2009 ve výši 0 tis. Kč).

Společnost nemá žádný daňový závazek po splatnosti evidovaný finančním úřadem k 31. prosinci 2010.

Odložený daňový závazek k 31. prosinci 2010 je vypočten sazbou 19% (daňová sazba pro roky 2011 a další). Odložený daňový závazek k 31. prosinci 2009 je vypočten sazbou 19% (daňová sazba pro roky 2010, 2011 a další).

	<u>31. prosince 2010</u>	<u>31. prosince 2009</u>
	tis. Kč	tis. Kč
<u>Odložený daňový závazek z titulu:</u>		
Rozdíl mezi daňovou a účetní zůstatkovou hodnotou majetku	- 47 968	- 52 925
Ostatní přechodné rozdíly	<u>7 912</u>	<u>3 579</u>
Čistý odložený daňový závazek	<u>- 40 056</u>	<u>- 49 346</u>

Stora Enso Wood Products Ždírec s.r.o.

PŘÍLOHA ÚČETNÍ ZÁVĚRKY

ROK KONČÍCÍ 31. PROSINCE 2010

12 ČLENĚNÍ VÝNOSŮ PODLE ODVĚTVÍ

Výnosy z běžné činnosti byly tvořeny především následujícím způsobem:

		<u>2010</u>	<u>2009</u>
		tis. Kč	tis. Kč
Tržby za prodej zboží	- Zahraničí	173 825	296 357
	- Tuzemsko	<u>23 773</u>	<u>70 851</u>
Celkem tržby za prodej zboží		<u>197 598</u>	<u>367 208</u>
Tržby za prodej vlastních výrobků – řezivo	- Tuzemsko	1 098 447	938 726
	- Zahraničí	988 587	953 772
Tržby za prodej vlastních výrobků – piliny, kůra, štěpky	- Tuzemsko	470 145	364 115
	- Zahraničí	29 652	20 209
Tržby za prodej vlastních výrobků – kulatina, energetická štěpka	- Zahraničí	37 206	69 406
	- Tuzemsko	189 861	77 310
Tržby za prodej vlastních výrobků – technická činnost	- Zahraničí	0	11 307
Tržby za prodej služeb	- Zahraničí	85 721	88 079
	- Tuzemsko	<u>32 958</u>	<u>97 615</u>
Celkem tržby za prodej vlastních výrobků a služeb		<u>2 932 577</u>	<u>2 620 539</u>
Tržby z prodeje dlouhodobého majetku		180	303
Tržby z prodeje materiálu	- Zahraničí	242	1 137
	- Tuzemsko	<u>47 596</u>	<u>36 402</u>
Celkem tržby za prodej majetku a materiálu		<u>48 018</u>	<u>37 842</u>
Ostatní provozní výnosy		<u>9 308</u>	<u>29 037</u>
Celkem		<u>3 187 501</u>	<u>3 054 826</u>

Stora Enso Wood Products Ždírec s.r.o.

PŘÍLOHA ÚČETNÍ ZÁVĚRKY

ROK KONČÍCÍ 31. PROSINCE 2010

12 ČLENĚNÍ VÝNOSŮ PODLE ODVĚTVÍ (pokračování)

Ostatní provozní výnosy představují především vypořádání rozdílu časového rozlišení z roku 2009, poskytnuté dotace na školení a rekvalifikaci, poskytnuté dotace na podnikání pro SDCC Ostrava a výnosy z pronájmu dlouhodobého hmotného majetku, který není využíván Společností.

Tržby z prodeje materiálu jsou nižší než zůstatková cena prodaného materiálu. Transakce však ve skutečnosti nejsou ztrátové, neboť se jedná především o prodej méně kvalitního materiálu, který byl oceněn při prodeji průměrnou cenou materiálové spotřeby.

Společnost nakupuje materiál za průměrnou jednotkovou cenu standardně kvalitního materiálu. Jednotlivé nákupy obsahují ve svém objemu standardně kvalitní materiál, méně kvalitní materiál a materiál nevhodných rozměrů pro další zpracování. Vzhledem k tomu, že společnost po roztřídění nakoupeného materiálu odprodává materiál, který vykazuje nižší než standardní kvalitu nebo nevhodné rozměry pro další zpracování, je vlivem ocenění ve výkazu zisku a ztráty prezentován výsledek odpovídající ztrátě. Stejným způsobem, tj. průměrnou cenou materiálové spotřeby, jsou však oceněny zásoby kvalitního a nadprůměrně kvalitního materiálu, tzn. v řádku Přidaná hodnota je pak vykazován výsledek odpovídající zisku.

Stora Enso Wood Products Ždírec s.r.o.

PŘÍLOHA ÚČETNÍ ZÁVĚRKY

ROK KONČÍCÍ 31. PROSINCE 2010

13 VÝNOSY REALIZOVANÉ SE SPŘÍZNĚNÝMI SUBJEKTY

2010

<u>Subjekt</u>	<u>Vztah ke společnosti</u>	<u>Výrobky</u>	<u>Služby</u>	<u>Fin. výnosy</u>
Stora Enso Oyj	Mateřská společnost	-	X	X
Stora Enso Wood Products Oy Ltd	Sesterská společnost	-	X	-
Stora Enso Wood Products GmbH	Ovládající společnost	X	X	-
Stora Enso WP Bad St. Leonhard	Sesterská společnost	X	X	-
Stora Enso Wood Products Planá s.r.o.	Sesterská společnost	X	X	-
Stora Enso Timber Deutschland GmbH	Sesterská společnost	X	-	-
Stora Enso WP HV s.r.o.	Sesterská společnost	X	X	-
Stora Enso Timber UK Ltd	Sesterská společnost	X		-
Stora Enso Timber d. o. o.	Sesterská společnost	X	X	-
Stora Enso Timber Australia Pty Ltd.	Sesterská společnost	X	X	-
Stora Enso Bois SAS	Sesterská společnost	X	X	-
Stora Enso Eesti AS	Sesterská společnost	X	X	-
Stora Enso North America Sales, Inc.	Sesterská společnost	X	-	-
Stora Enso Timber Sp. z o.o.	Sesterská společnost	X	X	-
Euro Timber spol. s r.o.	Sesterská společnost	-	X	-
Setново LLC	Sesterská společnost	-	X	-
Celkem	Společnosti ve skupině	<u>1 171 497</u>	<u>124 928</u>	<u>1 821</u>
		tis. Kč	tis. Kč	tis. Kč

Stora Enso Wood Products Ždírec s.r.o.

PŘÍLOHA ÚČETNÍ ZÁVĚRKY

ROK KONČÍCÍ 31. PROSINCE 2010

2009

<u>Subjekt</u>	<u>Vztah ke společnosti</u>	<u>Výrobky</u>	<u>Služby</u>	<u>Fin. výnosy</u>
Stora Enso Oyj	Mateřská společnost	-	-	X
Stora Enso Wood Products Oy Ltd.	Sesterská společnost	-	X	X
Stora Enso Wood Products GmbH	Ovládající společnost	X	X	-
Stora Enso WP Bad St. Leonhard	Sesterská společnost	X	-	-
Stora Enso Wood Products Planá s.r.o.	Sesterská společnost	X	X	-
Stora Enso Timber Deutschland GmbH	Sesterská společnost	X	X	-
Stora Enso Forest Central Europe GmbH	Sesterská společnost	-	X	-
Stora Enso WP HV s.r.o.	Sesterská společnost	X	X	-
Stora Enso Timber UK Ltd	Sesterská společnost	X	-	-
Stora Enso Timber d. o. o.	Sesterská společnost	X	X	-
Stora Enso Timber Australia Pty Ltd.	Sesterská společnost	X	-	-
Stora Enso Bois SAS	Sesterská společnost	X	X	-
Stora Enso Timber AS	Sesterská společnost	X	X	-
Stora Enso Timber Sp. z o.o.	Sesterská společnost	X	X	-
Centrum Dystrybucji i Obrobki Drewna Sp. z o.o.	Sesterská společnost	-	X	-
Euro Timber spol. s r.o.	Sesterská společnost	-	X	-
Setново LLC	Sesterská společnost	-	X	-
Celkem	Společnosti ve skupině	<u>1 330 116</u>	<u>123 052</u>	<u>4 737</u>
		tis. Kč	tis. Kč	tis. Kč

Stora Enso Wood Products Žďarec s.r.o.

PŘÍLOHA ÚČETNÍ ZÁVĚRKY

ROK KONČÍCÍ 31. PROSINCE 2010

14 NÁKUPY REALIZOVANÉ SE SPŘÍZNĚNÝMI SUBJEKTY

2010

<u>Subjekt</u>	<u>Vztah ke společnosti</u>	<u>Materiál</u>	<u>Služby</u>
Stora Enso Oyj	Mateřská společnost	-	X
Stora Enso Wood Products Oy Ltd.	Sesterská společnost	-	X
Stora Enso Wood Products GmbH	Ovládající společnost	X	X
Stora Enso WP Bad St. Leonhard	Sesterská společnost	X	-
Stora Enso Wood Products Planá s.r.o.	Sesterská společnost	X	X
Stora Enso WP HV s.r.o.	Sesterská společnost	X	X
Stora Enso Timber Sp. z o.o.	Sesterská společnost	X	-
Stora Enso Deutschland GmbH	Sesterská společnost	-	X
Stora Enso Bois SAS	Sesterská společnost	-	X
Stora Enso Japan K.K.	Sesterská společnost	-	X
Stora Enso Timber UK Ltd.	Sesterská společnost	-	X
Stora Enso Praha s.r.o.	Sesterská společnost	-	X
Stora Enso Försäkrings AB	Sesterská společnost	-	X
Stora Enso AB	Sesterská společnost	-	X
Celkem	Společnosti ve skupině	<u>72 760</u>	<u>70 679</u>
		tis. Kč	tis. Kč

Stora Enso Wood Products Ždírec s.r.o.

PŘÍLOHA ÚČETNÍ ZÁVĚRKY

ROK KONČÍCÍ 31. PROSINCE 2010

2009

<u>Subjekt</u>	<u>Vztah ke společnosti</u>	<u>Materiál</u>	<u>Služby</u>
Stora Enso Oyj	Mateřská společnost	-	X
Stora Enso Wood Products Oy Ltd.	Sesterská společnost	-	X
Stora Enso Wood Products GmbH	Ovládající společnost	X	X
Stora Enso WP Bad St. Leonhard	Sesterská společnost	X	-
Stora Enso Wood Products Planá s.r.o.	Sesterská společnost	X	X
Stora Enso Timber Deutschland GmbH	Sesterská společnost	X	X
Stora Enso WP HV s.r.o.	Sesterská společnost	X	-
Stora Enso Forest Central Europe GmbH	Sesterská společnost	X	X
Stora Enso Japan K.K.	Sesterská společnost	-	X
Stora Enso Timber UK Ltd.	Sesterská společnost	-	X
Stora Enso Praha s.r.o.	Sesterská společnost	-	X
Stora Enso Bois SA	Sesterská společnost	-	X
Stora Enso Logistics GmbH	Sesterská společnost	-	X
Stora Enso Logistics AB	Sesterská společnost	-	X
Stora Enso Shop Oy	Sesterská společnost	-	X
Stora Enso International Limited	Sesterská společnost	-	X
Celkem	Společnosti ve skupině	<u>30 236</u>	<u>70 848</u>
		tis. Kč	tis. Kč

Stora Enso Wood Products Žďárec s.r.o.

PŘÍLOHA ÚČETNÍ ZÁVĚRKY

ROK KONČÍCÍ 31. PROSINCE 2010

15 ANALÝZA ZAMĚŠTNANCŮ

	2010	2009
<u>Počet zaměstnanců</u>		
Průměrný počet členů vedení	3	5
Průměrný počet zaměstnanců	<u>342</u>	<u>335</u>
Celkem	<u>345</u>	<u>340</u>

Vedení Společnosti zahrnuje ředitele závodu, ředitele organizační jednotky a finančního kontrolora, který je zároveň jednatelem Společnosti.

	<u>Vedení</u> tis. Kč	<u>Ostatní</u> tis. Kč	<u>Celkem</u> tis. Kč
<u>2010</u>			
Mzdové náklady	6 318	126 957	133 275
Náklady na sociální zabezpečení	1 586	43 034	44 620
Ostatní sociální náklady	<u>230</u>	<u>10 394</u>	<u>10 624</u>
Celkem	<u>8 134</u>	<u>180 385</u>	<u>188 519</u>
<u>2009</u>			
Mzdové náklady	9 261	111 189	120 450
Náklady na sociální zabezpečení	1 801	36 569	38 370
Ostatní sociální náklady	<u>332</u>	<u>9 579</u>	<u>9 911</u>
Celkem	<u>11 394</u>	<u>157 337</u>	<u>168 731</u>

Výše splatných závazků ze sociálního a zdravotního pojištění k 31. prosinci 2010 činí 4 579 tis. Kč (2009: 4 203 tis. Kč). Tyto závazky byly plně uhrazeny v průběhu ledna 2011 (2010).

Stora Enso Wood Products Ždírec s.r.o.

PŘÍLOHA ÚČETNÍ ZÁVĚRKY

ROK KONČÍCÍ 31. PROSINCE 2010

16 TRANSAKCE S VEDENÍM SPOLEČNOSTI

Řediteli závodu bylo v roce 2010 a 2009 poskytnuto pronajaté služební vozidlo i k osobnímu užívání, jehož měsíční pronájem činí 27 tis. Kč (2009: 30 tis. Kč).

Řediteli nákupu dřeva bylo v roce 2010 a 2009 poskytnuto služební vozidlo i k osobnímu užívání, jehož měsíční pronájem činí 36 tis. Kč (2009: 36 tis. Kč)

Řediteli nákupu dřeva byla poskytnuta v roce 2007 půjčka, jejíž zůstatek činil k 31. prosinci 2010 celkem 0 tis. Kč (2009: 29 tis. Kč) a je úročena sazbou 3 % p.a.

Manažeru prodeje bylo v roce 2010 poskytnuto služební vozidlo i k osobnímu užívání, jehož měsíční pronájem činí 24,5 tis. Kč (2009: 24,5 tis. Kč).

Jednateli Společnosti bylo poskytnuto v roce 2010 a 2009 služební vozidlo i k osobnímu užívání, měsíční nájem činil 31 tis. Kč (2009: pořizovací cena činila 1 111 tis. Kč).

Jednateli společnosti byla poskytnuta v roce 2007 půjčka, jejíž zůstatek k 31. prosinci 2010 činil 2 520 tis. Kč (2009: 3 600 tis. Kč) a je úročena sazbou 3,5 % p.a.

Jednateli Společnosti a vedení společnosti byly poskytnuty za stejných podmínek jako ostatním zaměstnancům příspěvek na penzijní připojištění a životní pojištění.

Kromě výše uvedeného nebylo v průběhu roku 2010 a 2009 jednatelům a vedení Společnosti poskytnuto žádné další plnění jak v peněžní tak v naturální formě.

17 NÁKLADY NA AUDIT SPOLEČNOSTI

Náklady na audit společnosti činily za rok 2010 celkem 813 tis. Kč a za rok 2009 celkem 1 029 tis. Kč.

V roce 2010 byla společnost auditovaná statutárním auditorem Deloitte Audit s.r.o. (2009 Deloitte Audit s.r.o.).

Stora Enso Wood Products Ždírec s.r.o.

PŘÍLOHA ÚČETNÍ ZÁVĚRKY

ROK KONČÍCÍ 31. PROSINCE 2010

18 VÝZNAMNÉ INVESTIČNÍ PŘÍSLIBY A JINÉ BUDOUCÍ ZÁVAZKY

Společnost k 31. prosinci 2010 neeviduje žádné významné investiční přísliby nebo závazky.

19 POTENCIÁLNÍ ZÁVAZKY

Vedení Společnosti si není vědomo žádných potenciálních závazků Společnosti k 31. prosinci 2010.

20 NÁSLEDNÉ UDÁLOSTI

Po datu účetní závěrky nedošlo k žádným událostem, které by měly významný dopad na účetní závěrku k 31. prosinci 2010.

21 PŘEHLED O PENĚŽNÍCH TOCÍCH

Hotovost a peněžní ekvivalenty uvedené v přehledu o peněžních tocích jsou analyzovány takto:

	<u>31. prosince 2010</u>	<u>31. prosince 2009</u>
	tis. Kč	tis. Kč
Pokladni hotovost a peníze na cestě	207	192
Účty v bankách	<u>1 413</u>	<u>1 792</u>
	<u>1 620</u>	<u>1 984</u>
Prostředky poskytnuté v rámci skupiny	127 338	424 553
Celkem hotovost a peněžní ekvivalenty	<u>128 956</u>	<u>426 537</u>

Organizační struktura

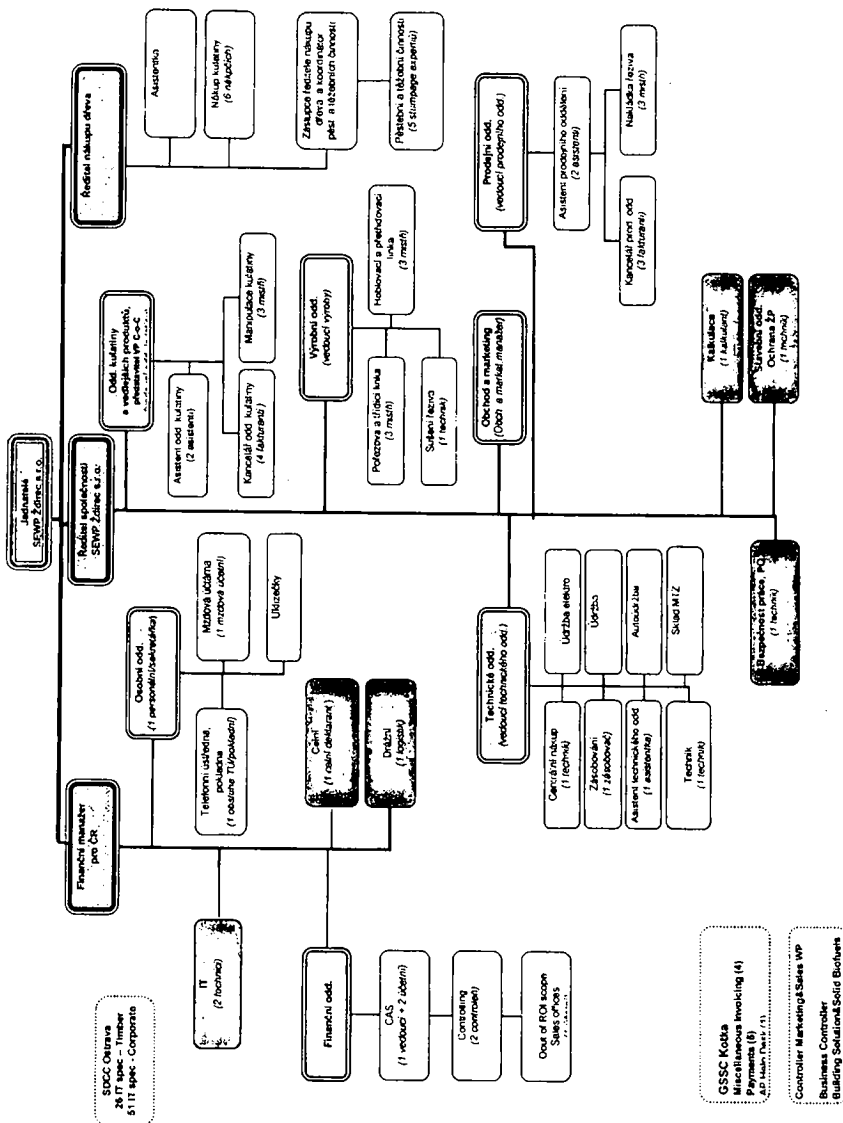

VÝROČNÍ ZPRÁVA ZA ROK 2009

Stora Enso Timber Ždírec s.r.o.

Obsah

Zpráva auditora

I. Výroční zpráva za rok 2009

II. Zpráva o vztazích mezi propojenými osobami za rok 2009

III. Účetní závěrka za rok 2009

Deloitte Audit s.r.o.
Karolinská 654/2
186 00 Praha 8
Česká republika
Tel: +420 246 042 500
Fax: +420 246 042 555
DeloitteCZ@deloitteCE.com
www.deloitte.cz

zapsané Městským soudem
v Praze, oddíl C, vložka 24349
iČ: 49620592
DIČ: CZ49620592

ZPRÁVA NEZÁVISLÉHO AUDITORA

Pro společnky společnosti Stora Enso Timber Žďirec s.r.o.

Se sídlem: Žďirec nad Doubravou, Nádražní 66, PSČ 582 63
Identifikační číslo: 252 64 605

Zpráva o účetní závěrce

Na základě provedeného auditu jsme dne 10. června 2010 vydali k účetní závěrce, která je součástí této výroční zprávy v kapitole III., zprávu následujícího znění.

„Ověřili jsme přiloženou účetní závěrku společnosti Stora Enso Timber Žďirec s.r.o., tj. rozvahu k 31. prosinci 2009, výkaz zisku a ztráty, přehled o změnách vlastního kapitálu a přehled o peněžních tocích za rok končící k tomuto datu a přílohu této účetní závěrky, včetně popisu použitých významných účetních metod.

Odpovědnosti statutárního orgánu účetní jednotky za účetní závěrku

Za sestavení a věrné zobrazení účetní závěrky v souladu s českými účetními předpisy odpovídá statutární orgán společnosti. Součástí této odpovědnosti je navrhnout, zavést a zajistit vnitřní kontroly nad sestavováním a věrným zobrazením účetní závěrky tak, aby neobsahovala významné nesprávnosti způsobené podvodem nebo chybou, zvolit a uplatňovat vhodné účetní metody a provádět dané situaci přiměřené účetní odhady.

Odpovědnost auditora

Naši úlohou je vydat na základě provedeného auditu výrok k této účetní závěrce. Audit jsme provedli v souladu se zákonem o auditorech a Mezinárodními auditorskými standardy a souvisejícími aplikačními doložkami Komory auditorů České republiky. V souladu s těmito předpisy jsme povinni dodržovat etické normy a napláňovat a provést audit tak, abychom získali přiměřenou jistotu, že účetní závěrka neobsahuje významné nesprávnosti.

Audit zahrnuje provedení auditorských postupů, jejichž cílem je získat důkazní informace o částkách a skutečnostech uvedených v účetní závěrce. Výběr auditorských postupů závisí na úsudku auditora, včetně posouzení rizik, že účetní závěrka obsahuje významné nesprávnosti způsobené podvodem nebo chybou. Při posuzování těchto rizik auditor přihlídkne k vnitřním kontrolám, které jsou relevantní pro sestavení a věrné zobrazení účetní závěrky. Cílem posouzení vnitřních kontrol je navrhnout vhodné auditorské postupy, nikoli vyjádřit se k účinnosti vnitřních kontrol. Audit též zahrnuje posouzení vhodnosti použitých účetních metod, přiměřenosti účetních odhadů provedených vedením i posouzení celkové prezentace účetní závěrky.

Domináme se, že získané důkazní informace tvoří dostatečný a vhodný základ pro vyjádření našeho výroku.

Výrok auditora

Podle našeho názoru účetní závěrka podává věrný a poctivý obraz finanční pozice společnosti Stora Enso Timber Žďirec s.r.o. k 31. prosinci 2009 a nákladů, výnosů a výsledku jejího hospodaření a peněžních toků za rok končící k tomuto datu v souladu s českými účetními předpisy.“

Zpráva o zprávě o vztazích

Prověřili jsme též věcnou správnost údajů uvedených ve zprávě o vztazích mezi propojenými osobami společnosti Stora Enso Timber Žďirec s.r.o. k 31. prosinci 2009, která je součástí této výroční zprávy v kapitole II. Za sestavení této zprávy o vztazích je odpovědný statutární orgán společnosti. Naším úkolem je vydat na základě provedené проверки stanovisko k této zprávě o vztazích.

Deloitte označuje jednu nebo více společností švýcarského sdružení („Verein“) Deloitte Touche Tohmatsu a jeho členských firem. Každá z těchto firem představuje samostatný a nezávislý právní subjekt. Podrobný popis právní struktury sdružení Deloitte Touche Tohmatsu a jeho členských firem je uveden na adrese www.deloitte.com/cz/onas.

Member of Deloitte Touche Tohmatsu

Prověrku jsme provedli v souladu s Mezinárodním standardem pro prověrky (ISRE) 2400 a souvisejícími aplikačními doložkami Komory auditorů České republiky. Tyto standardy vyžadují, abychom plánovali a provedli prověrku s cílem získat střední míru jistoty, že zpráva o vztazích neobsahuje významné věcné nesprávnosti. Prověrka je omezena především na dotazování pracovníků společnosti a na analytické postupy a výběrovým způsobem provedené prověření věcné správnosti údajů. Proto prověrka poskytuje nižší stupeň jistoty než audit. Audit zprávy o vztazích jsme neprováděli, a proto nevyjadřujeme výrok auditora.

Na základě naší prověrky jsme nezjistili žádné významné věcné nesprávnosti údajů uvedených ve zprávě o vztazích mezi propojenými osobami společnosti Stora Enso Timber Žďárec s.r.o. k 31. prosinci 2009.

Společnost se rozhodla neuvést hodnoty plnění v rámci uvedených smluv s odkazem na obchodní tajemství.

Zpráva o výroční zprávě

Ověření jsme též soulad výroční zprávy s výše uvedenou účetní závěrkou. Za správnost výroční zprávy je odpovědný statutární orgán společnosti. Naším úkolem je vydat na základě provedeného ověření výrok o souladu výroční zprávy s účetní závěrkou.

Ověření jsme provedli v souladu s Mezinárodními auditorskými standardy a souvisejícími aplikačními doložkami Komory auditorů České republiky. Tyto standardy vyžadují, aby auditor naplánoval a provedl ověření tak, aby získal přiměřenou jistotu, že informace obsažené ve výroční zprávě, které popisují skutečnosti, jež jsou též předmětem zobrazení v účetní závěrce, jsou ve všech významných ohledech v souladu s příslušnou účetní závěrkou. Jsme přesvědčeni, že provedené ověření poskytuje přiměřený podklad pro vyjádření výroku auditora.

Podle našeho názoru jsou informace uvedené ve výroční zprávě ve všech významných ohledech v souladu s výše uvedenou účetní závěrkou.

V Praze dne 11. června 2010

Auditorská společnost

Deloitte Audit s.r.o.
oprávnění č. 79



Statutární auditor

Petr Michálek
oprávnění č. 2020

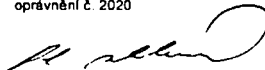

I. VÝROČNÍ ZPRÁVA ZA ROK 2009**A ZÁKLADNÍ ÚDAJE O SPOLEČNOSTI**

Obchodní jméno: Stora Enso Timber Ždírec s.r.o.
Sídlo: Nádražní 66, 582 63 Ždírec nad Doubravou
Identifikační číslo: 252 64 605
Datum vzniku: 5. února 1997
Právní forma: společnost s ručením omezeným
Rejstříkový soud: Krajský soud v Hradci Králové
č. vložky u rejstříkového soudu: oddíl C, vložka 10951
Předmět podnikání: výroba, obchod a služby neuvedené v přílohách 1 až 3 živnostenského zákona
výroba, instalace, opravy elektrických strojů a přístrojů, elektronických a telekomunikačních zařízení
činnost účetních poradců, vedení účetnictví, vedení daňové evidence
zámečnictví, nástrojařství
montáž, opravy, revize a zkoušky elektrických zařízení
provádění staveb, jejich změn a odstraňování

Společnost nemá zřízenou organizační složku v zahraničí.

B ÚDAJE O ZÁKLADNÍM KAPITÁLU SPOLEČNOSTI

Jediným vlastníkem společnosti Stora Enso Timber Ždírec s.r.o. (dále „Společnost“) k 31. prosinci 2009 je společnost Stora Enso Timber AG, Rakousko, která je součástí rakouské pilařské skupiny Stora Enso Timber (dále „skupina SET“).

Skupina SET, která sdružuje především pilařské závody je součástí koncernu Stora Enso, druhého největšího dřevařského koncernu na světě.

Skupina SET je plně vlastněna společností Stora Enso Oyj, Helsinki, Finsko.

Skupina SET poskytuje řešení zaměřená na zákazníka pro stavební a truhlářský průmysl a pro obchod s výrobky ze dřeva po celém světě. Roční čistá tržba skupiny je EUR 1.5 miliard, a celková roční kapacita výroby je 6.9 milionů m3 výrobků z řeziva, včetně 3.2 milionů m3 výrobků s přidanou hodnotou. Skupina SET zaměstnává přibližně 5 000 lidí ve 26 pilách a ve svých odbytových a distribučních firmách po celém světě.

I. VÝROČNÍ ZPRÁVA ZA ROK 2009 (pokračování)**C ÚDAJE O ČINNOSTI SPOLEČNOSTI**

Hlavní činností Společnosti je pořez jehličnaté kulatiny.

Vývoj pořezu jehličnaté kulatiny

2009: 941 227 plm

2008: 1 071 472 plm

Vývoj výroby řeziva

2009: 524 999 m³

2008: 607 179 8 m³

Vývoj tržeb z prodeje vlastních výrobků a služeb

2009: 2 620 539 tis. Kč

2008: 2 915 954 tis. Kč

Údaje o financování

K 31. prosinci 2009 byly všechny půjčky plně splaceny. Společnost je financována z vlastních zdrojů.

Výzkum a vývoj

Společnost nevytvořila během roku 2009 ani 2008 žádné výdaje na výzkum a vývoj.

Údaje o počtu zaměstnanců

Průměrný počet zaměstnanců Společnosti v roce 2009 je 340 (pila Žďirec - 265 zaměstnanců, Wood Supply - 22 zaměstnanců, SDCC Ostrava - 63 zaměstnanců) (2008: 375).

D ÚDAJE O MAJETKU A FINANČNÍ SITUACI SPOLEČNOSTI**Očekávaná hospodářská a finanční situace**

Finanční situace Společnosti je dlouhodobě stabilizovaná. Závazky z obchodního styku i jiné závazky jsou placeny v termínu.

V roce 2009 nebyla plánovaná žádná významná investiční akce, která by znamenala změny v portfoliu produktů, či další zvýšení produktivity z pohledu nasazení nové technologie.

Výrobní kapacity Společnosti jsou po projektu "Žďirec up" (dodávka a montáž nové pořezové linky v roce 2005) schopny realizovat roční pořez jehličnaté kulatiny ve výši 1 000 tis. m³. Tento produkční cíl se nepodařilo zvládnout v roce 2009. Důvodem byla světová hospodářská krize. Již ve IV. čtvrtletí 2008 jsme přizpůsobili plán výroby a prodeje této skutečnosti a do roku 2009 jsme vstupovali s redukováným plánem cca o 20% nižším oproti letům minulým. Základním rozhodnutím a pilířem změn byla redukce směnnosti tzn. opuštění nepřetržité výroby a přechod k tří-směnnému výrobnímu cyklu. S touto změnou souvisí i snížení počtu zaměstnanců.

Celkově rok 2009, po výše uvedených změnách, můžeme hodnotit velmi uspokojivě. Splnili jsme a v některých ukazatelích i významně překročili výrobní i finanční plány. Hlavní cíle v roce 2009 byly: stabilizace a zvýšení hotovosti a práce s pracovním kapitálem. Přestože jsme si nekladli vysoké cíle ve tvorbě provozního zisku, můžeme být i v této oblasti spokojeni s dosaženými výsledky. Velká část pozitivních výsledků a zlepšení

I. VÝROČNÍ ZPRÁVA ZA ROK 2009 (pokračování)**D ÚDAJE O MAJETKU A FINANČNÍ SITUACI SPOLEČNOSTI (pokračování)****Očekávaná hospodářská a finanční situace (pokračování)**

zmíněných ukazatelů se odehrála v druhé polovině roku 2009, kdy nám poptávka po našich výrobcích umožnila vyrovnat ztráty z první poloviny roku.

V roce 2010 očekáváme udržení dobrých výsledků z krizového roku. Poptávka po našich výrobních by měla být rovněž na úrovni loňského roku. Třisměnný provoz se nám osvědčil, a proto v něm budeme pokračovat i v příštích letech. Hlavní důraz půjde směrem k efektivnímu pojezu a vytvoření dobrých podmínek v kontrole pracovního kapitálu.

V investiční části neočekáváme významná rozhodnutí o nových investicích. Stále půjde o stabilizaci a tvorbu hotovosti, která by měla být využita v budoucím období na připravované investiční projekty, zejména v oblasti využití biomasy.

Účetní závěrka

Účetní závěrka byla ověřena společností Deloitte Audit s.r.o. a odpovídá zákonným požadavkům.

Organizace skupiny

Stora Enso Timber Žďirec s.r.o. je 100% dceřinou společností Stora Enso Timber AG. Společnost nemá žádné další pobočky nebo provozovny.

Jednateli společnosti Stora Enso Timber Žďirec s.r.o. jsou pan Herbert Jöbstl a pan František Vomočil.

Rizika

Společnost má většinu prodejů v cizí měně, které jsou silně ovlivněny kolísáním kurzu.

Měnová rizika jsou řízena prostřednictvím měnových forwardů v rámci skupiny společností Stora Enso Oyj (další informace viz příloha k účetní závěrce).

Životní prostředí

Společnost svým provozováním kotelny na biomasu splňuje veškeré legislativní limity stanovené na tato zařízení a zároveň výrobou tepla z obnovitelných zdrojů pozitivně přispívá k ochraně životního prostředí. Technologie zpracování dřeva splňuje svými minimálními emisemi nejpřísnější zákonná kritéria ochrany životního prostředí.

Pracovně právní vztahy

V oblasti pracovně právních vztahů je situace již dlouhodobě stabilní a Společnost se řídí a postupuje dle platných předpisů v této oblasti.

Vlastní kapitál k datu účetní závěrky

2009: 953 878 tis. Kč

2008: 1 202 834 tis. Kč

Hospodářský výsledek po zdanění

2009: 151 694 tis. Kč

2008: - 6 880 tis. Kč

Postavení Společnosti za rok 2009 a 2008 je zřejmé z účetní závěrky, která je nedílnou součástí výroční zprávy.

I. VÝROČNÍ ZPRÁVA ZA ROK 2009 (pokračování)**E ÚDAJE O STATUTÁRNÍCH ORGÁNECH SPOLEČNOSTI****Statutární orgán**

Jednatel: František Vomočil
r.č. 630505/1390
Svitavy, Gorkého 2222/37, PSČ 568 02

Jednatel: Herbert Jöbstl
narozen: 9. ledna 1964
Reichenfels, Weitenbach 40, PSČ 9463

Způsob jednání jménem Společnosti

Jednatelé jednají jménem Společnosti samostatně.

Společníci

Stora Enso Timber AG, Brand 44, A – 3531, Rakouská republika
zapsána u Zemského soudu Krems an der Donau pod č. FN 175295 m

Vklad: 100 000 Kč
Splaceno: 100 %
Obchodní podíl: 100 %
Základní kapitál: 100 000 Kč

F ÚDAJE O OSOBÁCH ODPOVĚDNÝCH ZA VÝROČNÍ ZPRÁVU A OVĚŘENÍ ÚČETNÍ ZÁVĚRKY

Osoba zodpovědná za výroční zprávu:

František Vomočil, r.č. 630505/1390, Gorkého 2222/37, Svitavy, jednatel Společnosti.

Ověření účetní závěrky:

Deloitte Audit, s.r.o., licence č. 79,
Petr Michalik, pověřený zaměstnanec, osvědčení č. 2020

II. ZPRÁVA O VZTAZÍCH MEZI PROPOJENÝMI OSOBAMI ZA ROK 2009

Zpráva o vztazích mezi propojenými osobami za účetní období v souladu s ustanovením § 66a (9). zákona č. 513/1991 Sb., Obchodního zákoníku v platném znění.

Statutární orgán společnosti Stora Enso Timber Žďirec s.r.o. vydal v souladu s § 66a (9). zákona č. 513/1991 Sb., Obchodního zákoníku zprávu o vztazích společnosti Stora Enso Timber Žďirec s.r.o. se sídlem na adrese Nádražní 66, 582 63 Žďirec nad Doubravou, jako osobou ovládanou a společností Stora Enso Oyj se sídlem na adrese Kanavaranta 1, FI – 00160 Helsinki 16, Finsko jako osobou ovládající prostřednictvím Stora Enso Timber AG a ostatními osobami ovládanými stejnou ovládající osobou za účetní období od 1. ledna 2009 do 31. prosince 2009 (dále i propojené osoby).

V průběhu účetního období byla společnost Stora Enso Timber Žďirec s.r.o. vlastněna společností Stora Enso Timber AG (100% podíl na hlasovacích právech k 31. prosinci 2009). Stora Enso Timber AG byla k 31. prosinci 2009 členem skupiny Stora Enso Oyj se sídlem ve Finsku.

A OVLÁDANÁ OSOBA

Stora Enso Timber Žďirec s.r.o. se sídlem na adrese Nádražní 66, 582 63 Žďirec nad Doubravou, IČ: 252 64 605, zaregistrovaná dne 5. února 1997 v Obchodním rejstříku vedeném Krajským soudem v Hradci Králové, oddíl C, vložka 10951.

B OVLÁDAJÍCÍ OSOBA (DÁLE I PROPOJENÁ OSOBA)

Stora Enso Oyj se sídlem na adrese Kanavaranta 1, FI – 00160 Helsinki 16, Finsko.

C OSTATNÍ OSOBY OVLÁDANÉ STEJNOU OVLÁDAJÍCÍ OSOBOU (DÁLE I OSTATNÍ PROPOJENÉ OSOBY)

V souladu s § 66a (9) Obchodního zákoníku (513/1991 Sb.) se následující osoby také považují za propojené osoby (osoby, se kterými došlo k jakýmkoliv transakcím, jsou uvedeny níže):

Stora Enso Timber AG se sídlem v Rakouské republice, Brand 44, A-3531, (dále jen „Stora Enso Timber AG“);

Stora Enso Timber Oy Ltd. se sídlem ve Finské republice, PL 39, FI-06101 Porvoo (dále jen „Stora Enso Timber Oy“);

Stora Enso Timber Planá s.r.o. se sídlem v Plané u Mariánských Lázní, Tachovská 824, PSČ 348 15, zapsaná v Obchodním rejstříku vedeném Krajským soudem v Plzni, oddíl C., vložka 7092 (dále jen „Stora Enso Timber Planá s.r.o.“);

II. ZPRÁVA O VZTAZÍCH MEZI PROPOJENÝMI OSOBAMI ZA ROK 2009 (pokračování)**C OSTATNÍ OSOBY OVLÁDANÉ STEJNOU OVLÁDAJÍCÍ OSOBOU (DÁLE I OSTATNÍ PROPOJENÉ OSOBY) (pokračování)**

Stora Enso Timber HV s. r. o. se sídlem ve Žďirci nad Doubravou, Nádražní 66, PSČ 582 63, zapsaná v Obchodním rejstříku vedeném Krajským soudem v Hradci Králové, oddíl C, vložka 17176 (dále jen „Stora Enso Timber HV s.r.o.“);

Stora Enso Timber UK Ltd., se sídlem ve Velké Británii, Unit 1, Kingfisher House, Crayfields Business Park, New Mill Road, Orpington, GB-Kent BR5 3 QG (dále jen „Stora Enso Timber UK Ltd.“);

Stora Enso Timber Australia Pty Ltd., se sídlem v Austrálii, Japaddy St. 28-36, AU-3195 Mordialloc (dále jen „Stora Enso Timber Australia“);

Stora Enso Logistics AB, se sídlem ve Švédsku, SE – 79180 FALUN (dále jen „Stora Enso Logistics AB“);

Stora Enso Shop Oy, se sídlem v Finsku, Pormestarinrinne 8B, FI – 00160 Helsinki, (dále jen „Stora Enso Shop Oy“);

Stora Enso Timber Bad St. Leonhard GmbH, se sídlem v Rakouské republice, Postfach 35, AT – 9462 Bad St. Leonhard (dále jen „Stora Enso Timber Bad St. Leonhard“);

Stora Enso Deutschland GmbH, se sídlem ve Spolkové republice Německo, Moskauer Strasse 27, D-40227 Düsseldorf (dále jen „Stora Enso Forest Central Europe“);

Stora Enso Bois SAS, Quai Francais H42B, Chaussee de Ceinture Nord, F-33530 Bassens, (dále jen „Stora Enso Bois SAS“);

Stora Enso Japan K.K. se sídlem v Japonsku, KM Nishiumeda Bldg., 20-1 Fukushima 7-chom, Fukushima ku J-Osaka 553, Japan , (dále jen „Stora Enso Japan K.K.“);

Euro Timber Spol s r.o. se sídlem ve Slovenské republice Bajkalská 31, 82105 Bratislava (dále jen „Euro Timber Spol s r.o.“);

Stora Enso Timber Deutschland GmbH se sídlem ve Spolkové republice Německo, Gewerbepark West, DE-84347 Pharrkirchen, Germany (dále jen „Stora Enso Timber Deutschland GmbH“);

Stora Enso Timber AS se sídlem v Estonsku, Liivalaia 13/15 (10th Floor), 10118 Tallin (dále jen „Stora Enso Timber AS“);

Stora Enso Timber Sp.z o.o. se sídlem v Polsku, ul. Wolności 4 , 46-030 Murów (dále jen „Stora Enso Timber Sp.z o.o.“)

Stora Enso Wood Supply Polska, se sídlem v Polsku, Ul. Ks. Skorupki, 00-546 Warszawa (dále jen „Stora Enso Wood Supply Polska“);

II. ZPRÁVA O VZTAZÍCH MEZI PROPOJENÝMI OSOBAMI ZA ROK 2009 (pokračování)**C OSTATNÍ OSOBY OVLÁDANÉ STEJNOU OVLÁDAJÍCÍ OSOBOU (DÁLE I OSTATNÍ PROPOJENÉ OSOBY) (pokračování)**

Stora Enso Timber d.o.o. se sídlem ve Slovinsku, Vojkovo Nabrezje 32, Koper SI-6000 (dále jen „Stora Enso Timber d.o.o.”)

SETNOVO LLC se sídlem v Rusku, Nebolchi, Gagarina Street 1, Lyubitinskyi district, 174755 Novgorod Region (dále jen „SETNOVO LLC”)

Stora Enso Logistics GmbH se sídlem v Německu, Moskauer straÙe 27, 40227 Düsseldorf (dále jen “Stora Enso Logistics GmbH”)

Stora Enso Praha s.r.o. se sídlem U Uranie 18, 170 00 Praha 7 (dále jen “Stora Enso Praha s.r.o.”)

Stora Enso Försäkringsaktiebolag AB se sídlem ve Švédském království, Asgatan 22, Falun, SE-79180, (dále jen „Stora Enso Försäkringsaktiebolag”);

Stora Enso North American Sales, Inc. se sídlem ve Spojených státech amerických, Canterbury Green, 201 Broad Street, Stamford, US-CT 06901 (dále jen “Stora Enso North American Sales”).

II. ZPRÁVA O VZTAZÍCH MEZI PROPOJENÝMI OSOBAMI ZA ROK 2009 (pokračování)

D SEZNAM SMLUV UZAVŘENÝCH S PROPOJENÝMI OSOBAMI ZA ÚČETNÍ OBDOBÍ A POPIS PŘÍSLUŠNÝCH PLNĚNÍ.

Během účetního období a předchozích účetních období byly mezi ovládanou a ovládající osobou a mezi ovládanou osobou a jinými osobami ovládanými stejnou ovládající osobou uzavřeny a byly v platnosti následující smlouvy a plnění:

Společnost	Typ smlouvy	Předmět plnění
Stora Enso Oyj	IT services cost allocation agreement	Užívání a údržba počítačových programů a služeb
	Smlouva o poskytování finančních služeb v rámci projektu Payment factory	Poskytování finančních služeb
	Superagent agreement	Smlouva o poskytování zprostředkovatelských služeb
Stora Enso Timber AG	Smlouva o poskytování IT služeb	Poskytování IT služeb
Stora Enso Timber Oy	Smlouva o manažerských službách	Manažerské služby
Stora Enso Timber Planá s.r.o.	Smlouva o poskytování IT služeb	Poskytování IT služeb
	Smlouva o prodeji materiálu	Prodej materiálu ze skladu kulatiny
	Smlouva o nájmu věcí movitých a nemovitých	Nájem věcí movitých a nemovitých
	Smlouva o poskytování služeb	Poskytování komplexu technických a organizačně administrativních služeb
Stora Enso Timber HV s.r.o.	Smlouva o poskytování IT služeb	Poskytování IT služeb
	Mandátní smlouva	Mandátní plnění v oblasti inženýrské činnosti
	Smlouva o nájmu nebytových prostor	Nájem nebytových prostor
	Nájemní smlouva na zařízení pozemkových ploch a infrastrukturních zařízení	Nájem zařízení pozemkových ploch a infrastrukturních zařízení
Stora Enso Timber UK Ltd.	Smlouva o zprostředkování	Zprostředkování prodeje
Stora Enso Timber Deutschland GmbH	Smlouva o zprostředkování	Zprostředkování prodeje
Stora Enso Japan K.K.	Smlouva o zprostředkování	Zprostředkování prodeje
Euro Timber spol. s r. o.	Smlouva o poskytování IT služeb	Poskytování IT služeb
	Smlouva o vedení účetnictví	Vedení účetnictví evidence
Stora Enso Timber d.o.o.	Rámcová smlouva o vedení účetnictví	Vedení účetní evidence
SETNOVO LLC	Smlouva o dodávce a montáži pořezové linky	Montáž a dodávka pořezové linky
Stora Enso Timber AS	Smlouva o poskytování IT služeb	Poskytování IT služeb

Plnění a protiplnění byla poskytnuta na základě existujících smluv nebo jednorázových objednávek.

II. ZPRÁVA O VZTAZÍCH MEZI PROPOJENÝMI OSOBAMI ZA ROK 2009 (pokračování)

Plnění a protiplnění byla poskytnuta na základě existujících smluv nebo jednorázových objednávek.

Jednateli společnosti byla poskytnuta v roce 2007 půjčka 5 000 tis. Kč, jejíž zůstatek k 31. prosinci 2009 činil 3 600 tis. Kč (k 31.12.2008 činil 4 250 tis. Kč) a je určena sazbou 3,5 % p.a.

E JINÉ PRÁVNÍ ÚKONY USKUTEČNĚNÉ VE PROSPĚCH PROPOJENÝCH OSOB

V průběhu účetního období nebyly v zájmu ovládající osoby nebo ovládané osoby nebo jiných osob ovládaných stejnou ovládající osobou učiněny žádné právní úkony nebo, pokud došlo k právním úkonům ve vztahu k výše uvedeným osobám, jednalo se o obecné právní postupy učiněné na základě podmínek pro uskutečnění právních úkonů ze strany ovládané osoby ve vztahu k ovládající osobě z titulu jejího postavení jediného společníka ovládané osoby prostřednictvím Stora Enso Timber AG.

F OSTATNÍ OPATŘENÍ VE PROSPĚCH NEBO NA PODNĚT PROPOJENÝCH OSOB

V průběhu účetního období nebyla ve prospěch nebo na podnět ovládající osoby nebo osob ovládaných stejnou ovládající osobou přijata žádná opatření, s výjimkou obecných opatření přijatých ovládanou osobou ve vztahu k ovládající osobě z titulu jejího postavení jediného společníka ovládané osoby prostřednictvím Stora Enso Timber AG.

G POSKYTNUTÁ PLNĚNÍ A ÚJMY VZNIKLÉ OVLÁDANÉ OSOBĚ A ZPŮSOB JEJICH VYROVNÁNÍ

Ovládané osobě nevznikla z výše uvedených poskytnutých plnění, smluv, ostatních právních úkonů, jiných opatření nebo z jiných přijatých nebo poskytnutých plnění žádná újma ani výhody.

H OBCHODNÍ TAJEMSTVÍ

Všechny informace a skutečnosti, které jsou součástí obchodního tajemství ovládající, ovládané osoby nebo ostatních propojených osob, jsou důvěrné, společně se všemi informacemi, které jakákoliv propojená osoba označí za důvěrné. Kromě výše uvedeného, všechny informace vztahující se k podnikání a související informace a skutečnosti s podnikáním, které by mohly být považovány za tajné a mohly by poškodit propojené osoby, jsou důvěrné.

V souladu s § 51 Obchodního zákoníku (513/1991 Sb.) neobsahuje tato zpráva informace výše uvedeného charakteru, aby se zabránilo případným ztrátám ovládající osoby.

II. ZPRÁVA O VZTAZÍCH MEZI PROPOJENÝMI OSOBAMI ZA ROK 2009 (pokračování)**I ZÁVĚREČNÁ PROHLÁŠENÍ**

Zpráva byla připravena jednatelem ovládané osoby Stora Enso Timber Ždírec s.r.o. a byla předložena auditorovi, který provádí audit účetní závěrky. Vzhledem ke svým povinnostem vyplývajícím ze zákona vydá ovládaná osoba výroční zprávu, jejíž nedílnou součástí bude zpráva o vztazích Společnosti.

Výroční zpráva bude uložena do Sbirky listin Obchodního rejstříku vedeného Krajským soudem v Hradci Králové.

Ve Ždírci nad Doubravou dne 10. června 2010

František Vomočil
jednatel Společnosti

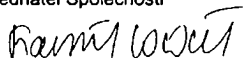

III. ÚČETNÍ ZÁVĚRKA ZA ROK 2009

ÚČETNÍ ZÁVĚRKA K 31. PROSINCI 2009

Název společnosti: Stora Enso Timber Ždírec s.r.o.
Sídlo: Ždírec nad Doubravou, Nádražní 66, PSČ 582 63
Právní forma: společnost s ručením omezeným
IČ: 252 64 605

Součástí účetní závěrky:

Rozvaha

Výkaz zisku a ztráty

Přehled o změnách vlastního kapitálu

Přehled o peněžních tocích

Příloha

Účetní závěrka byla sestavena dne 10. června 2010.

Statutární orgán účetní jednotky	Podpis
František Vomočil, jednatel	

ROZVAHA

v plném rozsahu

Stora Enso Timber Žďárec s.r.o.

IČ 25264605

k datu

31.12.2009

(v tisících Kč)

Nádražní 66

582 63 Žďárec nad Doubravou

	31.12.2009			31.12.2008
	Brutto	Korrekce	Netto	Netto
AKTIVA CELKEM	1 988 190	556 559	1 431 631	1 764 914
B. Dlouhodobý majetek	1 097 459	545 777	551 682	610 300
<i>B I. Dlouhodobý nehmotný majetek</i>	<i>44 869</i>	<i>22 515</i>	<i>22 354</i>	<i>26 930</i>
B I.3 Software	39 804	22 515	17 289	21 603
B I.7 Nedokončený dlouhodobý nehmotný majetek	5 065		5 065	5 127
<i>B II. Dlouhodobý hmotný majetek</i>	<i>1 052 544</i>	<i>523 262</i>	<i>529 282</i>	<i>583 324</i>
B II.1 Pozemky	19 656		19 656	17 785
B II.2 Stavby	290 897	83 832	207 065	212 953
B II.3 Samostatné movité věci a soubory movitých věcí	735 921	439 430	296 491	318 559
B II.7 Nedokončený dlouhodobý hmotný majetek	6 070		6 070	31 479
B II.8 Poskytnuté zálohy na dlouhodobý hmotný majetek				2 548
<i>B III. Dlouhodobý finanční majetek</i>	<i>46</i>		<i>46</i>	<i>46</i>
B III.5 Jiný dlouhodobý finanční majetek	46		46	46
C. Oběžná aktiva	888 526	10 782	877 744	1 144 270
<i>C I. Zásoby</i>	<i>152 363</i>	<i>6 086</i>	<i>146 277</i>	<i>188 869</i>
C I.1 Materiál	68 359	6 086	62 273	93 112
C I.2 Nedokončená výroba a polotovary	28 179		28 179	15 451
C I.3 Výrobky	44 175		44 175	66 643
C I.5 Zboží	11 618		11 618	13 626
C I.6 Poskytnuté zálohy na zásoby	32		32	40
<i>C II. Dlouhodobé pohledávky</i>	<i>3 313</i>		<i>3 313</i>	<i>3 479</i>
C II.7 Jiné pohledávky	3 313		3 313	3 479
<i>C III. Krátkodobé pohledávky</i>	<i>730 866</i>	<i>4 696</i>	<i>726 170</i>	<i>951 012</i>
C III.1 Pohledávky z obchodních vztahů	277 641	4 696	272 945	322 094
C III.2 Pohledávky - ovládací a řídicí osoba	424 553		424 553	542 660
C III.6 Stát - daňové pohledávky	21 370		21 370	66 068
C III.7 Krátkodobé poskytnuté zálohy	72		72	193
C III.8 Dohadné účty aktivní	5 295		5 295	18 689
C III.9 Jiné pohledávky	1 935		1 935	1 308
<i>C IV. Krátkodobý finanční majetek</i>	<i>1 984</i>		<i>1 984</i>	<i>910</i>
C IV.1 Peníze	192		192	292
C IV.2 Účty v bankách	1 792		1 792	618
D. I. Časové rozlišení	2 205		2 205	10 344
D I.1 Náklady příštích období	478		478	170
D I.3 Příjmy příštích období	1 727		1 727	10 174

	31.12.2009	31.12.2008
PASIVA CELKEM	1 431 631	1 764 914
A. Vlastní kapitál	953 878	1 202 834
A.I. Základní kapitál	100	100
A.I.I. Základní kapitál	100	100
A.III. Rezervní fondy, nedělitelný fond a ostatní fondy ze zisku	11	11
A.III.1. Zákonny rezervní fond/Nedělitelný fond	11	11
A.IV. Výsledek hospodaření minulých let	802 073	1 209 603
A.IV.1. Nerozdělený zisk minulých let	802 073	1 209 603
A.V. Výsledek hospodaření běžného účetního období (+ -)	151 694	-6 880
B. Cizí zdroje	475 737	549 737
B.I. Rezervy	569	1 074
B.I.4. Ostatní rezervy	569	1 074
B.II. Dluhodobé závazky	49 346	44 337
B.II.10. Odložený daňový závazek	49 346	44 337
B.III. Krátkodobé závazky	425 822	504 326
B.III.1. Závazky z obchodních vztahů	322 220	387 340
B.III.5. Závazky k zaměstnancům	7 563	10 633
B.III.6. Závazky ze sociálního zabezpečení a zdravotního pojištění	4 203	5 169
B.III.7. Stát - daňové závazky a dotace	34 696	1 805
B.III.8. Krátkodobé přijaté zálohy	971	971
B.III.10. Duhačné účty pasivní	55 641	71 167
B.III.11. Jiné závazky	528	27 241
C. L. Časové rozlišení	2 016	12 343
C.II. Vydaje příštích období	2 016	12 343

Deloitte Audit s.r.o.
Karlova 65-67, 116 00 Praha 8
Číslo ověření 079

Ing. Petr Michalík
Auditor
Číslo ověření 2020

VÝKAZ ZISKU A ZTRÁTY
 v druhovém členění

 Stora Enso Timber Žďirec s.r.o.
 IČ 25264605

 období končící k
 31.12.2009
 (v tisících Kč)

 Nádražní 66
 582 63 Žďirec nad Doubravou

		Období do 31.12.2009	Období do 31.12.2008
I.	Tržby za prodej zboží	367 208	648 602
A.	Náklady vynaložené na prodané zboží	361 487	631 687
+	Obchodní marže	5 721	16 915
II.	Výkony	2 685 657	3 024 718
II.1.	Tržby za prodej vlastních výrobků a služeb	2 620 539	2 915 954
II.2.	Změna stavu zásob vlastních činností	-9 737	-6 737
II.3.	Aktivace	74 855	115 501
B.	Výkonová společnost	2 251 597	2 722 723
B.1.	Společba materiálu a energie	1 844 142	2 212 142
B.2.	Služby	407 455	510 581
+	Přidaná hodnota	439 781	318 910
C.	Osobní náklady	168 731	193 325
C.1.	Mzdové náklady	120 450	138 906
C.3.	Náklady na sociální zabezpečení a zdravotní pojištění	38 370	45 227
C.4.	Sociální náklady	9 911	9 192
D.	Daně a poplatky	1 395	1 868
E.	Odpisy dlouhodobého nehmotného a hmotného majetku	62 243	77 449
III.	Tržby z prodeje dlouhodobého majetku a materiálu	37 842	54 010
III.1.	Tržby z prodeje dlouhodobého majetku	303	2 492
III.2.	Tržby z prodeje materiálu	37 539	51 518
F.	Zůstatková cena prodaného dlouhodobého majetku a materiálu	62 408	79 924
F.1.	Zůstatková cena prodaného dlouhodobého majetku	32	700
F.2.	Prodávý materiál	62 376	79 224
G.	Změna stavu rezerv a opravných položek v provozní oblasti a komplexních nákladů přístič období	2 109	104
IV.	Ostatní provozní výnosy	29 037	8 416
H.	Ostatní provozní náklady	14 272	21 842
*	Provozní výsledek hospodaření	195 502	6 824
IX.	Výnosy z přecenění cenových papírů a derivátů	1 294	1 995
L.	Náklady z přecenění cenových papírů a derivátů	-6 873	29 755
X.	Výnosové úroky	4 895	14 690
XI.	Ostatní finanční výnosy	43 702	73 013
O.	Ostatní finanční náklady	61 682	77 118
*	Finanční výsledek hospodaření	-4 918	-17 176
Q.	Daně z příjmů za běžnou činnost	38 890	-3 472
Q.1.	- splatná	33 882	-8 064
Q.2.	- odložena	5 008	4 592
**	Výsledek hospodaření za běžnou činnost	151 694	-6 880
***	Výsledek hospodaření za účetní období (+/-)	151 694	-6 880
****	Výsledek hospodaření před zdaněním	190 584	-10 352

<p>PŘEHLED O ZMĚNÁCH VLASTNÍHO KAPITÁLU</p> <p>k datu 31.12.2009 (v tisících Kč)</p>						<p>Stora Enso Timber Ždírce s.r.o. IČ: 25264605</p> <p>Nádražní 66 582 63 Ždírce nad Doubravou</p>	
	Zalíbení kapitál	Kapitálové fondy	Rezervní fondy, neúčtový fond a ostatní fondy ze zisku	Nerozdělený zisk emulován let	Neobrazová zřetla amulován let	Výsledk hospodření běžného období	VLASTNÍ KAPITÁL CELKEM
Stav k 31.12.2007	100		11	1 075 331		223 786	1 299 228
Rozdělení výsledku hospodření				134 272		-131 272	
Výplacení dividendy						-39 514	-39 514
Výsledek hospodření za běžné období						-6 880	-6 880
Stav k 31.12.2008	100		11	1 209 603		-6 880	1 202 834
Rozdělení výsledku hospodření				-6 880		6 880	
Výplacení dividendy				-400 630			-400 630
Výsledek hospodření za běžné období						151 694	151 694
Stav k 31.12.2009	100		11	802 073		151 694	953 878

PŘEHLED O PENĚŽNÍCH TOCÍCH (CASH FLOW)

Stora Enso Timber Žďirec s.r.o.

IČ 25264605

období končící k

31.12.2009

(v tisících Kč)

Nádražní 66

582 63 Žďirec nad Doubravou

		Období do 31.12.2009	Období do 31.12.2008
P.	Počáteční stav peněžních prostředků a peněžních ekvivalentů	543 570	369 605
	<i>Peněžní toky z hlavní výdělečné činnosti (průmyslné činnosti)</i>		
Z.	Výsledek hospodaření za běžnou činnost před zdaněním	192 584	-10 352
A.1.	Úpravy o nepeněžní operace	32 567	67 722
A.1.1.	Odprisy stálých aktiv	62 243	77 449
A.1.2.	Změna stavu opravných položek a rezerv	2 109	104
A.1.3.	Zisk (ztráta) z prodeje stálých aktiv	-271	-1 792
A.1.4.	Změna v ocenění finančních investic	-26 619	26 631
A.1.5.	Nákladové a výnosové stroky	-4 805	-14 690
A.4.	Čistý provozní peněžní tok před změnami pracovního kapitálu	223 151	77 370
A.4.	Změna stavu pracovního kapitálu	32 062	256 690
A.4.1.	Změna stavu pohledávek a časového rozlišení aktiv	91 601	90 569
A.4.2.	Změna stavu závazků a časového rozlišení pasiv	-102 030	178 935
A.4.3.	Změna stavu zásob	42 491	-12 814
A.4.4.	Čistý provozní peněžní tok před zdaněním a mimořádnými položkami	255 213	334 060
A.4.5.	Placené daně z příjmů za běžnou činnost	4 919	14 851
A.4.6.	Čistý peněžní tok z provozní činnosti	26 569	-49 963
A.4.7.	Čistý peněžní tok z provozní činnosti	286 701	298 948
	<i>Peněžní toky z investiční činnosti</i>		
D.1.	Výdaje spojené s nabytím stálých aktiv	-3 387	-37 961
D.2.	Příjmy z prodeje stálých aktiv	303	2 492
B.4.4.	Čistý peněžní tok z investiční činnosti	-3 084	-35 469
	<i>Peněžní toky z finančních činností</i>		
C.2.	Dopady změn vlastního kapitálu	-400 650	-89 514
C.2.5.	Výplacení dividendy / podílů na zisku	-400 650	-89 514
C.4.4.	Čistý peněžní tok z finančních činností	-400 650	-89 514
F.	Čistá změna peněžních prostředků a peněžních ekvivalentů	-117 033	173 965
R.	Konečný stav peněžních prostředků a peněžních ekvivalentů	426 537	543 570

Stora Enso Timber Ždírec s.r.o.

**ZPRÁVA NEZÁVISLÉHO AUDITORA
A ÚČETNÍ ZÁVĚRKA**

31. PROSINCE 2009

Stora Enso Timber Žďárec s.r.o.

PŘEHLED O ZMĚNÁCH VLASTNÍHO KAPITÁLU

ROK KONČÍCÍ 31. PROSINCE 2009

	<u>Základní kapitál</u>	<u>Zákonný rezervní fond</u>	<u>Nerozdělený zisk</u>	<u>Vlastní kapitál celkem</u>
	tis. Kč	tis. Kč	tis. Kč	tis. Kč
Zůstatek k 1. lednu 2008	<u>100</u>	<u>11</u>	<u>1 299 117</u>	<u>1 299 228</u>
Výplata podílu na zisku	0	0	- 89 514	- 89 514
Výsledek hospodaření za rok 2008	<u>0</u>	<u>0</u>	<u>- 6 880</u>	<u>- 6 880</u>
Zůstatek k 31. prosinci 2008	<u>100</u>	<u>11</u>	<u>1 202 723</u>	<u>1 202 834</u>
Výplata podílu na zisku	0	0	- 400 650	- 400 650
Výsledek hospodaření za rok 2009	<u>0</u>	<u>0</u>	<u>151 894</u>	<u>151 894</u>
Zůstatek k 31. prosinci 2009	<u>100</u>	<u>11</u>	<u>953 767</u>	<u>953 878</u>

Stora Enso Timber Žďárec s.r.o.

PŘEHLED O PENĚŽNÍCH TOCÍCH

ROK KONČÍCÍ 31. PROSINCE 2009

		<u>2009</u>	<u>2008</u>
		Tis. Kč	tis. Kč
<u>Peněžní toky z provozní činnosti</u>			
Z.	Účetní zisk z běžné činnosti před zdaněním a mimořádnými položkami	190 584	- 10 352
A.1	Úpravy o nepeněžní operace	32 567	87 722
A.1.1	Odpisy stálých aktiv	62 243	77 449
A.1.2	Změna stavu opravných položek a rezerv	2 109	104
A.1.3	Zisk z prodeje stálých aktiv	- 271	- 1 792
A.1.4	Změna v ocenění finančních derivátů	- 26 819	26 651
A.1.5	Vyúčtované úroky	- 4 895	- 14 690
A.*	Čistý peněžní tok z provozní činnosti před zdaněním, změnami oběžných prostředků a mimořádnými položkami	223 151	77 370
A.2	Změny stavu nepeněžních složek pracovního kapitálu	32 062	256 690
A.2.1	Změna stavu pohledávek a přechodných účtů aktiv	91 601	90 589
A.2.2	Změna stavu krátkodobých závazků a přechodných účtů pasiv	- 102 030	178 935
A.2.3	Změna stavu zásob	42 491	- 12 814
A.**	Čistý peněžní tok z provozní činnosti před zdaněním a mimořádnými položkami	255 213	334 060
A.4	Úroky přijaté	4 919	14 851
A.5	Zaplacená daň /přeplatek daně z příjmů za běžnou činnost včetně uhrazené splatné daně z mimořádné činnosti	26 569	- 49 963
A.***	Čistý peněžní tok z provozní činnosti	286 701	298 948

Stora Enso Timber Ždírec s.r.o.

PŘEHLED O PENĚŽNÍCH TOCÍCH (pokračování)

ROK KONČÍCÍ 31. PROSINCE 2009

	<u>2009</u>	<u>2008</u>	
	Tis. Kč	tis. Kč	
<u>Peněžní toky z investiční činnosti</u>			
B.1	Výdaje spojené s nabytím stálých aktiv	- 3 387	- 37 961
B.2	Příjmy z prodeje stálých aktiv	303	2 492
B***	Čistý peněžní tok z investiční činnosti	<u>- 3 084</u>	<u>- 35 469</u>
<u>Peněžní toky z finanční činnosti</u>			
C.2	Dopady změn vlastního kapitálu na peněžní prostředky	- 400 650	- 89 514
C.2.6	Vyplacené dividendy nebo podíly na zisku	<u>- 400 650</u>	<u>- 89 514</u>
C***	Čisté peněžní toky z finanční činnosti	<u>- 400 650</u>	<u>- 89 514</u>
F.	Čisté zvýšení, resp. snížení peněžních prostředků a peněžních ekvivalentů	- 117 033	173 965
P.	Stav peněžních prostředků a peněžních ekvivalentů na počátku roku	<u>543 570</u>	<u>369 605</u>
R.	Stav peněžních prostředků a peněžních ekvivalentů na konci roku	<u>426 537</u>	<u>543 570</u>

Stora Enso Timber Ždírec s.r.o.

PŘÍLOHA ÚČETNÍ ZÁVĚRKY

ROK KONČÍCÍ 31. PROSINCE 2009

1 VŠEOBECNÉ INFORMACE

Stora Enso Timber Ždírec s.r.o. (dále „Společnost“) byla zapsána do Obchodního rejstříku dne 5. února 1997 a její sídlo je Nádražní 66, Ždírec nad Doubravou.

Hlavním předmětem podnikání Společnosti je:

- výroba , obchod a služby neuvedené v přílohách 1 až 3 živnostenského zákona
- výroba, instalace, opravy elektrických strojů a přístrojů, elektronických a telekomunikačních zařízení
- provádění staveb, jejich změn a odstraňování
- činnost účetních poradců, vedení účetnictví, vedení daňové evidence
- zámečnictví, nástrojářství

Identifikační číslo společnosti je 252 64 605.

Jednateli Společnosti k 31. prosinci 2009 a 2008 byli Herbert Jöbstl a František Vomočil.

V průběhu roku 2009 došlo k následujícím změnám v obchodním rejstříku:

- předmět podnikání Společnosti
- změně adresy jednatele Společnosti

Fyzické a právnické osoby podílející se více než 20 % na základním kapitálu společnosti a výše jejich podílu jsou uvedeny v následující tabulce:

Akcionář/Společník	% podíl na základním kapitálu
Stora Enso Timber AG, Brand 44, A-3531, Rakouská republika	100 %
Celkem	100 %

Účetní závěrka společnosti je sestavena k rozvahovému dni 31.12.2009.

Finanční údaje v této účetní závěrce jsou vyjádřeny v tisících korun českých (Kč), není-li dále uvedeno jinak.

Společnost je členěna způsobem uvedeným v Příloze 1.

Stora Enso Timber Žďarec s.r.o.

PŘÍLOHA ÚČETNÍ ZÁVĚRKY

ROK KONČÍCÍ 31. PROSINCE 2009

2 ÚČETNÍ POSTUPY

(a) Základní zásady zpracování účetní závěrky

Účetní závěrka je sestavena v souladu s účetními předpisy platnými v České republice. Účetní závěrka je sestavena v historických cenách s výjimkou derivátů, které jsou vykázány v reálné hodnotě.

(b) Dlouhodobý nehmotný a hmotný majetek

Nehmotný (hmotný) majetek, jehož doba použitelnosti je delší než 1 rok a pořizovací cena převyšuje 60 tis. Kč (12 tis. Kč) za položku, je považován za dlouhodobý nehmotný (hmotný) majetek a je odepisován na základě jeho předpokládané doby životnosti.

Nakoupený dlouhodobý nehmotný a hmotný majetek je vykázán v pořizovacích cenách, které zahrnují cenu pořízení a náklady s jeho pořízením související.

Dlouhodobý nehmotný a hmotný majetek je odepisován na základě jeho předpokládané životnosti. Společnost uplatňuje roční odpisové sazby, které se liší od sazeb odpočitatelných pro daňové účely.

Pokud zůstatková hodnota aktiva přesahuje jeho odhadovanou zpětně ziskatelnou hodnotu, je zůstatková hodnota aktiva snížena o opravnou položku na jeho zpětně ziskatelnou hodnotu.

Náklady na opravy a údržbu dlouhodobého hmotného majetku se účtují přímo do nákladů. Technické zhodnocení dlouhodobého hmotného majetku přesahující 40 tis. Kč za rok je aktivováno.

(c) Zásoby

Nakoupené zásoby jsou oceňovány pořizovací cenou. Pořizovací cena zahrnuje veškeré náklady související s pořízením těchto zásob (zejména dopravné, pojistné, clo, atd.). Pro veškeré úbytky nakoupených zásob užívá Společnost metodu váženého aritmetického průměru.

Zásoby vlastní výroby, tj. nedokončená výroba a hotové výrobky jsou oceňovány plánovými cenami. Tyto plánové ceny jsou aktualizovány na základě porovnání se skutečnými vlastními náklady nejméně jednou za kalendářní čtvrtletí. Ocenění vlastními náklady zahrnuje přímé mzdy, přímý materiál, přímé služby a výrobní režii. Pro veškeré úbytky zásob vytvořených vlastní činností používá Společnost metodu váženého aritmetického průměru.

Stora Enso Timber Žďárec s.r.o.

PŘÍLOHA ÚČETNÍ ZÁVĚRKY

ROK KONČÍCÍ 31. PROSINCE 2009

2 ÚČETNÍ POSTUPY (pokračování)

(c) Zásoby (pokračování)

Při inventarizaci zásob se také zjišťuje užitná hodnota zásob, která se porovnává s oceněním zásob v účetnictví. Opravná položka se účtuje ve výši dočasného snížení hodnoty zásob.

(d) Pohledávky

Pohledávky jsou vykázány v nominální hodnotě snížené o opravnou položku k pochybným pohledávkám. Opravná položka k pohledávkám je vytvořena na základě věkové struktury pohledávek a na základě individuálního posouzení bonity dlužníků.

(e) Přepoččet cizích měn

Účetní operace v cizích měnách prováděné během roku jsou účtovány s použitím pevného kurzu stanoveného pro daný měsíc na základě kurzu devizového trhu vyhlášeného Českou národní bankou.

K datu účetní závěrky jsou relevantní aktiva a pasiva přepočtena kursem České národní banky platnému k datu, ke kterému je závěrka sestavena.

Všechny kurzové zisky a ztráty z přepočtu peněžních aktiv a pasiv jsou účtovány do výkazu zisku a ztráty.

(f) Finanční deriváty

Derivátové finanční nástroje obecně zahrnují měnové forwardy a měnové opce a jsou při pořízení zachyceny v rozvaze v pořizovací ceně.

K datu účetní závěrky jsou deriváty k obchodování oceněny v reálné hodnotě. Jako reálná hodnota je použita metoda ocenění kvalifikovaným odhadem.

Všechny deriváty jsou vykazovány v položce jiné pohledávky, mají-li pozitivní reálnou hodnotu, nebo v položce jiné závazky, je-li jejich reálná hodnota pro Společnost negativní.

Společnost měla finanční deriváty, které sloužily v souladu se strategií řízení rizik Společnosti jako efektivní zajišťovací nástroj, ale nelze pro ně podle českých účetních předpisů použít zajišťovací účetnictví, protože nesplňují kritéria pro zajišťovací účetnictví. Tyto deriváty proto byly vykázány jako deriváty určené k obchodování.

Změny reálné hodnoty finančních derivátů k obchodování jsou součástí čistého zisku nebo ztráty z finančních operací.

Stora Enso Timber Ždírec s.r.o.

PŘÍLOHA ÚČETNÍ ZÁVĚRKY

ROK KONČÍCÍ 31. PROSINCE 2009

2 ÚČETNÍ POSTUPY (pokračování)

(g) Výnosy

Tržby jsou zaúčtovány k datu vyskladnění výrobků a přechodu vlastnického práva a rizik souvisejících s dodávkou na zákazníka nebo k datu uskutečnění služeb a jsou vykázány po odečtení slev a daně z přidané hodnoty.

(h) Leasing

Náklady na leasingové splátky majetku získaného formou finančního a operativního leasingu je účtována do nákladů rovnoměrně po celou dobu trvání leasingu.

Společnost neeviduje žádné závazky z titulu finančního leasingu.

(i) Rezervy

Společnost tvoří rezervy, pokud má současný závazek, je pravděpodobné, že bude na vypořádání tohoto závazku třeba vynaložit vlastní zdroje a existuje spolehlivý odhad výše závazku.

(j) Úrokové náklady

Úrokové náklady vyplývající z úvěrů a půjček na pořízení dlouhodobého hmotného a nehmotného majetku jsou účtovány do nákladů. Ostatní náklady spojené s úvěry a půjčkami jsou účtovány do nákladů.

(k) Splatná daň

Vedení společnosti zaúčtovalo daňový závazek a daňový náklad na základě kalkulace daně, která vychází z jeho porozumění interpretace daňových zákonů platných v České republice k datu sestavení účetní závěrky a je přesvědčeno o správnosti výše daně v souladu s platnými daňovými předpisy České republiky. S ohledem na existenci různých interpretací daňových zákonů a předpisů ze strany třetích osob včetně orgánů státní správy, závazek z daně z příjmů vykázaný v účetní závěrce společnosti se může změnit podle konečného stanoviska finančního úřadu.

(l) Odložená daň

Odložená daň se vykazuje u všech dočasných rozdílů mezi zůstatkovou hodnotou aktiva nebo pasiva v rozvaze a jejich daňovou hodnotou. Odložená daňová pohledávka je zaúčtována, pokud je pravděpodobné, že ji bude možné daňově uplatnit v budoucnosti.

Stora Enso Timber Žďárec s.r.o.

PŘÍLOHA ÚČETNÍ ZÁVĚRKY

ROK KONČÍCÍ 31. PROSINCE 2009

2 ÚČETNÍ POSTUPY (pokračování)

(m) Přehled o peněžních tocích

Společnost sestavila přehled o peněžních tocích s využitím nepřímé metody. Peněžní ekvivalenty představují krátkodobý likvidní majetek, který lze snadno a pohotově převést na předem známou částku v hotovosti, včetně pohledávky za podniky ve skupině z titulu cash pooling.

(n) Mimořádné výnosy a náklady

Mimořádné výnosy a náklady slouží k zachycení zcela mimořádných operací vzhledem k běžné činnosti Společnosti nebo významných oprav nákladů a výnosů minulého účetního období zjištěných po datu schválení účetní závěrky.

(o) Následné události

Dopad událostí, které nastaly mezi rozvahovým dnem a dnem sestavení účetní závěrky, je zachycen v účetních výkazech v případě, že tyto události poskytly doplňující informace o skutečnostech, které existovaly k rozvahovému dni.

V případě, že mezi rozvahovým dnem a dnem sestavení účetní závěrky došlo k významným událostem zohledňujícím skutečnosti, které nastaly po rozvahovém dni, jsou důsledky těchto událostí popsány v příloze účetní závěrky, ale nejsou zaúčtovány v účetních výkazech.

(p) Změny v účetních metodách, postupech a politikách

Dlouhodobý majetek

Společnost v roce 2009 zrevidovala odhadovanou dobu životnosti významných skupin dlouhodobého majetku. Výsledkem bylo prodloužení doby životnosti. Tato změna se projevila i v odpisech za rok 2009

Aktivace tepla

Společnost v roce 2008 evidovala hodnotu vyrobeného tepla dále použitého ve výrobním procesu prostřednictvím aktivace do ocenění zásob a následně do spotřeby materiálu. V tomto případě výsledovka obsahoval náklady na vyrobené teplo, aktivaci vyrobeného spotřebovaného tepla a spotřebu tepla v ocenění spotřebovaných zásob. V roce 2009 se společnost rozhodla prezentovat vyrobené a spotřebované teplo netto, tj. výsledovka zahrnuje pouze náklady spojené s vyrobeným teplem a aktivace se dále nevykazuje.

Stora Enso Timber Ždírec s.r.o.

PŘÍLOHA ÚČETNÍ ZÁVĚRKY

ROK KONČÍCÍ 31. PROSINCE 2009

3 DLOUHODOBÝ NEHMOTNÝ A HMOTNÝ MAJETEK

Dlouhodobý nehmotný majetek

	<u>2009</u>	<u>2008</u>
	tis. Kč	tis. Kč
Zůstatková hodnota k 1. lednu	26 930	26 751
Přirůstky	488	5 360
Odpisy	- 5 064	- 5 181
Vyřazení	- 0	0
Zůstatková hodnota k 31. prosinci	<u>22 354</u>	<u>26 930</u>

Dlouhodobý hmotný majetek

	<u>2009</u>	<u>2008</u>
	tis. Kč	tis. Kč
Zůstatková hodnota k 1. lednu	583 324	627 269
Přirůstky	3 169	29 024
Odpisy	- 57 088	- 72 268
Vyřazení	- 123	- 701
Zůstatková hodnota k 31. prosinci	<u>529 282</u>	<u>583 324</u>

Stora Enso Timber Žďárec s.r.o.

PŘÍLOHA ÚČETNÍ ZÁVĚRKY

ROK KONČÍCÍ 31. PROSINCE 2009

3 DLOUHODOBÝ NEHMOTNÝ A HMOTNÝ MAJETEK (pokračování)

Společnost v roce 2009 ani 2008 nepoužívala majetek získaný formou finančního leasingu.

Společnost poříдила drobný hmotný majetek účtovaný přímo do nákladů v částce 886 tis. Kč. (2008: 2 941 tis. Kč).

4 DLOUHODOBÝ FINANČNÍ MAJETEK

Ostatní dlouhodobé cenné papíry a podíly

Stav k 31. prosinci 2009 a 2008:

	Nominální <u>hodnota</u> tis. Kč	Tržní <u>hodnota</u> tis. Kč	Požizovací <u>cena</u> tis. Kč
<u>Podíl na jmění nadace Dřevo pro život</u>	46	*	46
Zůstatková hodnota	46		<u>46</u>

* Společnost neměla informaci o tržní hodnotě dlouhodobého finančního majetku.

Společnost neměla žádné příjmy z dlouhodobého finančního majetku.

5 ZÁSoby

Společnost eviduje následující druhy zásob: zásoby materiálu (kulatina, pomocný materiál, náhradní díly), zásoby nedokončené výroby (nedokončené řezivo) a zásoby výrobků (řezivo).

Společnost vytvořila opravnou položku k zásobám (materiálu) k 31. prosinci 2009 ve výši 6 086 tis. Kč (2008: 5 985 tis. Kč).

6 POHLEDÁVKY

Nezaplacené pohledávky z obchodních vztahů nejsou zajištěny a žádná z nich nemá delší splatnost než 1 rok.

Pohledávky po splatnosti činily k 31. prosinci 2009 24 911 tis. Kč (2008: 49 915 tis. Kč).

Stora Enso Timber Žďárec s.r.o.

PŘÍLOHA ÚČETNÍ ZÁVĚRKY

ROK KONČÍCÍ 31. PROSINCE 2009

6 POHLEDÁVKY (pokračování)

Pohledávky z obchodních vztahů ke společnostem ve skupině činily k 31. prosinci 2009 139 252 tis. Kč (2008: 170 809 tis. Kč).

Společnost vytvořila opravnou položku k pohledávkám po splatnosti k 31. prosinci 2009 ve výši 4 696 tis. Kč (2008: 2 183 tis. Kč).

Pohledávky k ovládající a řídicí osobě k 31. prosinci 2009 ve výši 424 533 tis. Kč (2008 542 660 tis. Kč) představují termínovaný vklad a ostatní finanční prostředky poskytnuté společnosti ve skupině v rámci účasti ve finančním sdružení za účelem finančního zhodnocení prostředků v rámci skupiny. Pohledávky v rámci cash poolingů jsou úročeny sazbou LIBOR sníženou o 0,25 procenta.

Jiné dlouhodobé pohledávky k 31. prosinci 2009 a k 31. prosinci 2008 představují především část půjčky poskytnuté jednatelem Společnosti, která je splatná za více než 1 rok (viz také bod 14).

7 VLASTNÍ KAPITÁL

Společnost je plně vlastněna společností Stora Enso Timber AG zapsanou v Rakouské republice a mateřská společnost skupiny je společnost Stora Enso Oyj, zapsaná ve Finsku.

Zákonný rezervní fond lze použít výhradně k úhradě ztrát. V souladu s příslušnými ustanoveními Obchodního zákoníku Společnost vytvořila zákonný rezervní fond ve výši 10 % základního kapitálu.

V souladu s rozhodnutím jediného společníka ze dne 25. května 2009 byla ztráta roku 2008 ve výši – 6 880 tis. Kč uhrazena v plné výši 6 880 tis. Kč z účtu nerozděleného zisku minulých let. Částka nerozděleného zisku minulých let ve výši 400 650 tis. Kč byla použita na výplatu podílu na zisku

Do data sestavení účetní závěrky za rok 2009 nebyl znám návrh jediného společníka na rozdělení zisku po zdanění za rok 2009.

Stora Enso Timber Žďarec s.r.o.

PŘÍLOHA ÚČETNÍ ZÁVĚRKY

ROK KONČÍCÍ 31. PROSINCE 2009

8 REZERVY

	<u>31. prosince 2009</u>	<u>31. prosince 2008</u>
	tis. Kč	tis. Kč
Ostatní rezervy	<u>569</u>	<u>1 074</u>
Rezervy celkem	<u>569</u>	<u>1 074</u>

Ostatní rezervy k 31. prosinci 2009 a 2008 představují rezervu na náklady související s účetní závěrkou. K 31. prosinci 2009 byla rovněž vytvořena rezerva na náklady související s odstupným vypláceným zaměstnancům v souvislosti s ukončením pracovního poměru.

9 ZÁVAZKY A BUDOUCÍ ZÁVAZKY

Závazky z obchodních vztahů a jiné závazky nebyly zajištěny žádným majetkem Společnosti a nemají splatnost delší než 1 rok.

Závazky po splatnosti činily k 31. prosinci 2009 26 022 tis. Kč (2008: 59 575 tis. Kč). Společnost nemá žádné závazky po splatnosti ze sociálního nebo zdravotního pojištění ani žádné závazky ke státním institucím.

Závazky z obchodních vztahů ke společnostem ve skupině činily k 31. prosinci 2009 3 978 tis. Kč (2008: 16 427 tis. Kč).

Součástí závazků z obchodních vztahů jsou také dodavateli postoupené pohledávky k předčasné platbě od Citibank a.s. ve výši 19 076 tis. Kč k 31. prosinci 2009 (2008: 39 289 tis. Kč). Tyto závazky jsou pak podle jejich splatnosti placeny Citibank a.s.

Celková výše závazků nezahrnutých v rozvaze, která vychází z uzavřených smluv o operativním pronájmu k 31. prosinci 2009, činila 39 236 tis. Kč (2008: 47 794 tis. Kč).

Celková výše poskytnutých bankovních záruk od Citibank a.s. neuvedená v rozvaze k 31. prosinci 2009 činí 0 tis. Kč (2008: 0 tis. Kč).

Stora Enso Timber Žďárec s.r.o.

PŘÍLOHA ÚČETNÍ ZÁVĚRKY

ROK KONČÍCÍ 31. PROSINCE 2009

10 FINANČNÍ DERIVÁTY

Reálná hodnota finančních derivátů je vykázána v jiných pohledávkách, pokud je pro Společnost kladná, nebo v jiných závazcích, pokud je záporná.

K 31. prosinci 2009

	Reálná hodnota <u>kladná</u> tis. Kč	Reálná hodnota <u>záporná</u> tis. Kč	Nominální <u>hodnota</u> tis. Kč
Deriváty určené k zajištění peněžních toků (vykázány jako deriváty určené k obchodování):			
Měnové forwardy			
EUR	0	-33	215.852

K 31. prosinci 2008

	Reálná hodnota <u>kladná</u> tis. Kč	Reálná hodnota <u>záporná</u> tis. Kč	Nominální <u>hodnota</u> tis. Kč
Deriváty určené k zajištění peněžních toků (vykázány jako deriváty určené k obchodování):			
Měnové forwardy			
EUR	0	-26.651	269.818
	0	-26.651	269.818

Společnost neevidovala k 31. prosinci 2009 žádné měnové opce.

Stora Enso Timber Ždírec s.r.o.

PŘÍLOHA ÚČETNÍ ZÁVĚRKY

ROK KONČÍCÍ 31. PROSINCE 2009

11 DAŇ Z PŘÍJMŮ

Daňový náklad zahrnuje:

	<u>2009</u>	<u>2008</u>
	tis. Kč	tis. Kč
Splatnou daň	33 575	- 8 064
Odloženou daň	5 008	4 592
Úprava daňového nákladu předchozího období podle skutečně podaného daňového přiznání a daň z mimořádné činnosti	<u>307</u>	<u>0</u>
Celkem	<u>38 890</u>	<u>- 3 472</u>

Výsledná daňová povinnost za rok 2009 nebyla (2008: nebyla) zkompenzována se zaplacenými zálohami na daň z příjmu právnických osob (zálohy byly ve výši 0 tis. Kč k 31. 12. 2009, resp. k 31. 12. 2008 ve výši 19 015 tis. Kč.).

Společnost nemá žádný daňový závazek po splatnosti evidovaný finančním úřadem k 31. prosinci 2009.

Odložený daňový závazek k 31. prosinci 2009 je vypočten sazbou 19% (daňová sazba pro roky 2010 a další). Odložený daňový závazek k 31. prosinci 2008 je vypočten sazbou 20%, 19% (daňová sazba pro roky 2009, 2010 a další).

	<u>31. prosince 2009</u>	<u>31. prosince 2008</u>
	tis. Kč	tis. Kč
<u>Odložený daňový závazek z titulu:</u>		
Rozdíl mezi daňovou a účetní zůstatkovou hodnotou majetku	- 52 925	- 51 614
Ostatní přechodné rozdíly	<u>3 579</u>	<u>7 277</u>
Čistý odložený daňový závazek	<u>- 49 346</u>	<u>- 44 337</u>

Stora Enso Timber Žďarec s.r.o.

PŘÍLOHA ÚČETNÍ ZÁVĚRKY

ROK KONČÍCÍ 31. PROSINCE 2009

12 ČLENĚNÍ VÝNOSŮ PODLE ODVĚTVÍ

Výnosy z běžné činnosti byly tvořeny především následujícím způsobem:

		<u>2009</u>	<u>2008</u>
		tis. Kč	tis. Kč
Tržby za prodej zboží	- Zahraničí	296 357	614 078
	- Tuzemsko	<u>70 851</u>	<u>34 524</u>
Celkem tržby za prodej zboží		<u>367 208</u>	<u>648 602</u>
Tržby za prodej vlastních výrobků – řezivo	- Tuzemsko	938 726	1 105 872
	- Zahraničí	953 772	1 062 765
Tržby za prodej vlastních výrobků – piliny, kůra, štěpky	- Tuzemsko	364 115	405 046
	- Zahraničí	20 209	6 738
Tržby za prodej vlastních výrobků – kulatina	- Zahraničí	69 406	43 001
	- Tuzemsko	77 310	70 045
Tržby za prodej vlastních výrobků – technická činnost	- Zahraničí	11 307	30 754
Tržby za prodej služeb	- Zahraničí	88 079	85 100
	- Tuzemsko	<u>97 615</u>	<u>106 633</u>
Celkem tržby za prodej vlastních výrobků a služeb		<u>2 620 539</u>	<u>2 915 954</u>
Tržby z prodeje dlouhodobého majetku		303	2 492
Tržby z prodeje materiálu	- Zahraničí	1 137	9 137
	- Tuzemsko	<u>36 402</u>	<u>42 381</u>
Celkem tržby za prodej majetku a materiálu		<u>37 842</u>	<u>54 010</u>
Ostatní provozní výnosy		<u>29 037</u>	<u>8 416</u>
Celkem		<u>3 054 626</u>	<u>3 626 982</u>

Stora Enso Timber Žďárec s.r.o.

PŘÍLOHA ÚČETNÍ ZÁVĚRKY

ROK KONČÍCÍ 31. PROSINCE 2009

12 ČLENĚNÍ VÝNOSŮ PODLE ODVĚTVÍ (pokračování)

Ostatní provozní výnosy představují především vypořádání rozdílu časového rozlišení z roku 2008, poskytnuté dotace na školení a rekvalifikaci a poskytnuté dotace na podnikání pro SDCC Ostrava a výnosy z pronájmu dlouhodobého hmotného majetku, který není využíván Společností.

Tržby z prodeje materiálu jsou nižší než zůstatková cena prodaného materiálu. Transakce však ve skutečnosti nejsou ztrátové, neboť se jedná především o prodej méně kvalitního materiálu, který byl oceněn při prodeji průměrnou cenou materiálové spotřeby.

Společnost nakupuje materiál za průměrnou jednotkovou cenu standardně kvalitního materiálu. Jednotlivé nákupy obsahují ve svém objemu standardně kvalitní materiál, méně kvalitní materiál a materiál nevhodných rozměrů pro další zpracování. Vzhledem k tomu, že společnost po rozřídění nakoupeného materiálu odprodává materiál, který vykazuje nižší než standardní kvalitu nebo nevhodné rozměry pro další zpracování, je vlivem ocenění ve výkazu zisku a ztráty prezentován výsledek odpovídající ztrátě. Stejným způsobem, tj. průměrnou cenou materiálové spotřeby, jsou však oceněny zásoby kvalitního a nadprůměrně kvalitního materiálu, tzn. v řádku Přidaná hodnota je pak vykazován výsledek odpovídající zisku.

Stora Enso Timber Ždirec s.r.o.

PŘÍLOHA ÚČETNÍ ZÁVĚRKY

ROK KONČÍCÍ 31. PROSINCE 2009

13 VÝNOSY REALIZOVANÉ SE SPŘÍZNĚNÝMI SUBJEKTY

2009

<u>Subjekt</u>	<u>Vztah ke společnosti</u>	<u>Výrobky</u>	<u>Služby</u>	<u>Fin. výnosy</u>
Stora Enso Oyj	Mateřská společnost	-	X	X
Stora Enso Timber Oy Ltd.	Sesterská společnost	-	X	-
Stora Enso Timber AG	Ovládací společnost	X	X	-
Stora Enso Timber Bad St. Leonhard	Sesterská společnost	X	X	-
Stora Enso Timber Planá s.r.o.	Sesterská společnost	X	X	-
Stora Enso Timber Deutschland GmbH	Sesterská společnost	X		-
Stora Enso Deutschland GmbH	Sesterská společnost	-	X	-
Stora Enso Timber HV s.r.o.	Sesterská společnost	X	X	-
Stora Enso Timber UK Ltd	Sesterská společnost	X		-
Stora Enso Timber d. o. o.	Sesterská společnost	X	X	-
Stora Enso Timber Australia Pty Ltd.	Sesterská společnost	X	X	-
Stora Enso Bois SA	Sesterská společnost	X		-
Stora Enso Eesti AS	Sesterská společnost	X	X	-
Stora Enso North America Sales, Inc.	Sesterská společnost	X		-
Stora Enso Timber Sp. z o.o.	Sesterská společnost	-	X	-
Euro Timber spol. s r.o.	Sesterská společnost	-	X	-
Setnova LLC	Sesterská společnost	-	X	-
Celkem	Společnosti ve skupině	<u>1 330 116</u>	<u>123 052</u>	<u>4 737</u>
		tis. Kč	tis. Kč	tis. Kč

Stora Enso Timber Žďárec s.r.o.

PŘÍLOHA ÚČETNÍ ZÁVĚRKY

ROK KONČÍCÍ 31. PROSINCE 2009

2008

<u>Subjekt</u>	<u>Vztah ke společnosti</u>	<u>Výrobky</u>	<u>Služby</u>	<u>Fin. výnosy</u>
Stora Enso Oyj	Mateřská společnost	-	-	X
Stora Enso Timber Oy Ltd.	Sesterská společnost	-	X	X
Stora Enso Timber AG	Ovládající společnost	X	X	-
Stora Enso Timber Bad St. Leonhard	Sesterská společnost	X	-	-
Stora Enso Timber Planá s.r.o.	Sesterská společnost	X	X	-
Stora Enso Timber Deutschland GmbH	Sesterská společnost	X	X	-
Stora Enso Forest Central Europe GmbH	Sesterská společnost	-	X	-
Stora Enso Timber HV s.r.o.	Sesterská společnost	X	X	-
Stora Enso Timber UK Ltd	Sesterská společnost	X	-	-
Stora Enso Timber d. o. o.	Sesterská společnost	X	X	-
Stora Enso Timber Australia Pty Ltd.	Sesterská společnost	X	-	-
Stora Enso Bois SA	Sesterská společnost	X	X	-
Stora Enso Timber AS	Sesterská společnost	X	X	-
Stora Enso Timber Sp. z o.o.	Sesterská společnost	X	X	-
Centrum Dystrybucji i Obrobki Drewna Sp. z o.o.	Sesterská společnost	-	X	-
Euro Timber spol. s r.o.	Sesterská společnost	-	X	-
Setnovo LLC	Sesterská společnost	-	X	-
Celkem	Společnosti ve skupině	<u>1 577 638</u>	<u>132 634</u>	<u>13 306</u>
		tis. Kč	tis. Kč	tis. Kč

Stora Enso Timber Žďirec s.r.o.

PŘÍLOHA ÚČETNÍ ZÁVĚRKY

ROK KONČÍCÍ 31. PROSINCE 2009

14 NÁKUPY REALIZOVANÉ SE SPŘÍZNĚNÝMI SUBJEKTY

2009

<u>Subjekt</u>	<u>Vztah ke společnosti</u>	<u>Materiál</u>	<u>Služby</u>
Stora Enso Oyj	Mateřská společnost	-	X
Stora Enso Timber Oy Ltd.	Sesterská společnost	-	X
Stora Enso Timber AG	Ovládající společnost	X	X
Stora Enso Timber Bad St. Leonhard	Sesterská společnost	-	
Stora Enso Timber Planá s.r.o.	Sesterská společnost	X	X
Stora Enso Timber HV s.r.o.	Sesterská společnost	X	X
Stora Enso Japan K.K.	Sesterská společnost	-	X
Stora Enso Timber UK Ltd.	Sesterská společnost	-	X
Stora Enso Praha s.r.o.	Sesterská společnost	-	X
Stora Enso Försäkrings AB	Sesterská společnost	-	X
Stora Enso Shop Oy	Sesterská společnost	-	X
Stora Enso Wood Supply Polska Sp z o.o.	Sesterská společnost	X	
Celkem	Společnosti ve skupině	<u>30 236</u>	<u>70 848</u>
		tis. Kč	tis. Kč

Stora Enso Timber Žďárec s.r.o.

PŘÍLOHA ÚČETNÍ ZÁVĚRKY

ROK KONČÍCÍ 31. PROSINCE 2009

2008

<u>Subjekt</u>	<u>Vztah ke společnosti</u>	<u>Materiál</u>	<u>Služby</u>
Stora Enso Oyj	Mateřská společnost	-	X
Stora Enso Timber Oy Ltd.	Sesterská společnost	-	X
Stora Enso Timber AG	Ovládající společnost	X	X
Stora Enso Timber Bad St. Leonhard	Sesterská společnost	X	-
Stora Enso Timber Planá s.r.o.	Sesterská společnost	X	X
Stora Enso Timber Deutschland GmbH	Sesterská společnost	X	X
Stora Enso Timber HV s.r.o.	Sesterská společnost	X	-
Stora Enso Forest Central Europe GmbH	Sesterská společnost	X	X
Stora Enso Japan K.K.	Sesterská společnost	-	X
Stora Enso Timber UK Ltd.	Sesterská společnost	-	X
Stora Enso Praha s.r.o.	Sesterská společnost	-	X
Stora Enso Bois SA	Sesterská společnost	-	X
Stora Enso Logistics GmbH	Sesterská společnost	-	X
Stora Enso Logistics AB	Sesterská společnost	-	X
Stora Enso Shop Oy	Sesterská společnost	-	X
Stora Enso International Limited	Sesterská společnost	-	X
Celkem	Společnosti ve skupině	<u>21 316</u>	<u>95 351</u>
		tis. Kč	tis. Kč

Stora Enso Timber Žďirec s.r.o.

PŘÍLOHA ÚČETNÍ ZÁVĚRKY

ROK KONČÍCÍ 31. PROSINCE 2009

15 ANALÝZA ZAMĚSTNANCŮ

	2009	2008
<u>Počet zaměstnanců</u>		
Průměrný počet členů vedení	5	5
Průměrný počet zaměstnanců	<u>335</u>	<u>370</u>
Celkem	<u>340</u>	<u>375</u>

Vedení Společnosti zahrnuje ředitele závodu, ředitele organizační jednotky a finančního kontrolora, který je zároveň jednatelem Společnosti.

	<u>Vedení</u> tis. Kč	<u>Ostatní</u> tis. Kč	<u>Celkem</u> tis. Kč
<u>2009</u>			
Mzdové náklady	9 261	111 189	120 450
Náklady na sociální zabezpečení	1 801	36 569	38 370
Ostatní sociální náklady	<u>332</u>	<u>9 579</u>	<u>9 911</u>
Celkem	<u>11 394</u>	<u>157 337</u>	<u>168 731</u>
<u>2008</u>			
Mzdové náklady	11 161	127 745	138 906
Náklady na sociální zabezpečení	1 448	43 779	45 227
Ostatní sociální náklady	<u>320</u>	<u>8 872</u>	<u>9 192</u>
Celkem	<u>12 929</u>	<u>180 396</u>	<u>193 325</u>

Stora Enso Timber Žďárec s.r.o.

PRÍLOHA ÚČETNÍ ZÁVĚRKY

ROK KONČÍCÍ 31. PROSINCE 2009

16 TRANSAKCE S VEDENÍM SPOLEČNOSTI

Řediteli závodu bylo v roce 2009 a 2008 poskytnuto pronajaté služební vozidlo i k osobnímu užívání, jehož měsíční pronájem činí 30 tis. Kč (2008: 30 tis. Kč).

Řediteli nákupu dřeva bylo v roce 2009 a 2008 poskytnuto služební vozidlo i k osobnímu užívání, jehož měsíční pronájem činí 36 tis. Kč (2008: 36 tis. Kč).

Řediteli nákupu dřeva byla poskytnuta v roce 2007 půjčka, jejíž zůstatek činil k 31. prosinci 2009 celkem 29 tis. Kč (2008: 185 tis. Kč) a je úročena sazbou 3 % p.a.

Řediteli střediska SDCC Ostrava nebylo v roce 2009 poskytnuto služební vozidlo (v roce 2008 bylo poskytnuto i k osobnímu užívání a jeho pořizovací cena činila 271 tis. Kč).

Řediteli střediska Support and Development Centre Ostrava nebylo v roce 2009 poskytnuto služební vozidlo (v roce 2008 bylo poskytnuto i k osobnímu užívání a měsíční nájem činil 29,5 tis. Kč).

Manažeru prodeje bylo v roce 2009 poskytnuto služební vozidlo i k osobnímu užívání, jehož měsíční pronájem činí 24,5 tis. Kč (2008: 24,5 tis. Kč).

Jednateli Společnosti bylo poskytnuto v roce 2009 a 2008 služební vozidlo i k osobnímu užívání, jeho pořizovací cena byla 1 111 tis. Kč (2007: 1 111 tis. Kč). Jednateli společnosti byla poskytnuta v roce 2007 půjčka 5 000 tis. Kč, jejíž zůstatek k 31. prosinci 2009 činil 3 600 tis. Kč (2008: 4 250 tis. Kč) a je úročena sazbou 3,5 % p.a.

Kromě výše uvedeného nebylo v průběhu roku 2009 a 2008 jednatelům a vedení Společnosti poskytnuto žádné další plnění jak v peněžní tak v naturální formě.

17 NÁKLADY NA AUDIT SPOLEČNOSTI

Náklady na audit společnosti činily za rok 2009 celkem 1 029 tis. Kč a za rok 2008 celkem 681 tis. Kč.

V roce 2009 byla společnost auditovaná statutárním auditorem Deloitte Audit s.r.o. (2008 Deloitte Audit s.r.o.).

Stora Enso Timber Žďirec s.r.o.

PŘÍLOHA ÚČETNÍ ZÁVĚRKY

ROK KONČÍCÍ 31. PROSINCE 2009

18 VÝZNAMNÉ INVESTIČNÍ PŘÍSLIBY A JINÉ BUDOUCÍ ZÁVAZKY

Společnost k 31. prosinci 2009 neeviduje žádné významné investiční přísliby nebo závazky.

19 POTENCIÁLNÍ ZÁVAZKY

Vedení Společnosti si není vědomo žádných potenciálních závazků Společnosti k 31. prosinci 2009.

20 MIMOŘÁDNÉ VÝNOSY A NÁKLADY

Mimořádný hospodářský výsledek roku 2008 (tj. mimořádné výnosy, náklady a splatná daň z mimořádné činnosti) představují korekci hospodářského výsledku roku 2008, respektive odhadů spojených s lesnickou výrobou zjištěných po datu schválení účetní závěrky.

21 NÁSLEDNÉ UDÁLOSTI

Po datu účetní závěrky nedošlo k žádným událostem, které by měly významný dopad na účetní závěrku k 31. prosinci 2009.

22 PŘEHLED O PENĚŽNÍCH TOCÍCH

Hotovost a peněžní ekvivalenty uvedené v přehledu o peněžních tocích jsou analyzovány takto:

	<u>31. prosince 2009</u>	<u>31. prosince 2008</u>
	tis. Kč	tis. Kč
Pokladní hotovost a peníze na cestě	192	292
Účty v bankách	<u>1 792</u>	<u>618</u>
	<u>1 984</u>	<u>910</u>
Prostředky poskytnuté v rámci skupiny	424 553	542 660
Celkem hotovost a peněžní ekvivalenty	<u>426 537</u>	<u>543 570</u>

Organizační struktura

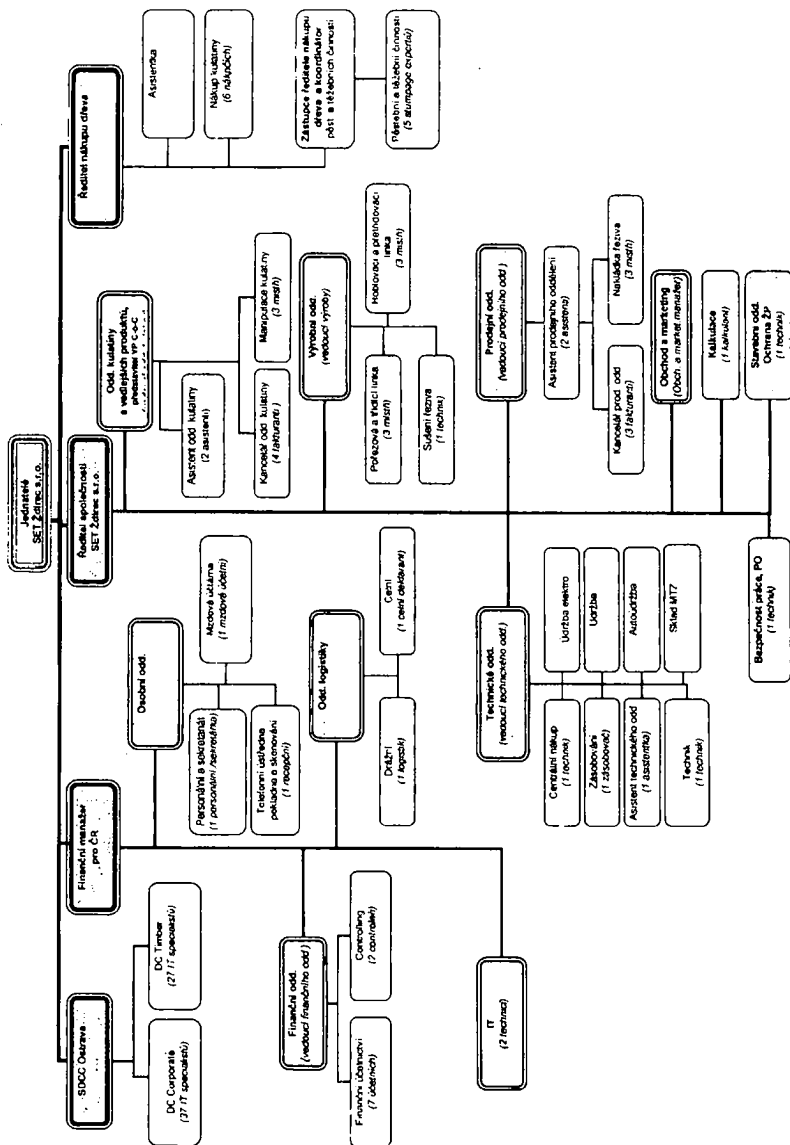

VÝROČNÍ ZPRÁVA ZA ROK 2010

Stora Enso Wood Products Ždírec s.r.o.

Obsah

Zpráva auditora

I. Výroční zpráva za rok 2010

II. Zpráva o vztazích mezi propojenými osobami za rok 2010

III. Účetní závěrka za rok 2010

Deloitte Audit s.r.o.
Nile House
Karolinská 654/2
186 00 Praha 8 - Karlín
Česká republika

Tel: +420 246 042 500
Fax: +420 246 042 555
DeloitteCZ@deloitteCZ.com
www.deloitte.cz

zapsána Městským soudem
v Praze, oddíl C, vložka 24349
IČ: 49620592
DČ: CZ49620592

ZPRÁVA NEZÁVISLÉHO AUDITORA Pro společnosti společnosti Stora Enso Wood Products Žďirec s.r.o.

Se sídlem: Žďirec nad Doubravou, Nádražní 66, PSČ 582 63
Identifikační číslo: 252 64 605

Zpráva o účetní závěrce

Na základě provedení auditu jsme dne 29. června 2011 vydali k účetní závěrce, která je součástí této výroční zprávy v kapitole III., zprávu následujícího znění:

„Provedli jsme audit přiložené účetní závěrky společnosti Stora Enso Wood Products Žďirec s.r.o. zahrnující rozvahy k 31. prosinci 2010, výkaz zisku a ztráty, přehled o změnách vlastního kapitálu a přehled o peněžních tocích za rok končící k tomuto datu a přílohu této účetní závěrky, která obsahuje popis použitých podstatných účetních metod a další vysvětlující informace.

Odpovědnost statutárního orgánu účetní jednotky za účetní závěrku

Statutární orgán společnosti je odpovědný za sestavení účetní závěrky, která podává věrný a poctivý obraz v souladu s českými účetními předpisy, a za takový vnitřní kontrolní systém, který považuje za nezbytný pro sestavení účetní závěrky tak, aby neobsahovala významné (materiální) nesprávnosti způsobené podvodem nebo chybou.

Odpovědnost auditora

Naši odpovědnosti je vyjádřit na základě našeho auditu výrok k této účetní závěrce. Audit jsme provedli v souladu se zákonem o auditorech a Mezinárodními auditorskými standardy a souvisejícími aplikačními določkami Komory auditorů České republiky. V souladu s těmito předpisy jsme povinni dodržovat etické požadavky a naplánovat a provést audit tak, abychom získali přiměřenou jistotu, že účetní závěrka neobsahuje významné (materiální) nesprávnosti.

Audit zahrnuje provedení auditorských postupů k získání důkazních informací o částkách a údajích zveřejněných v účetní závěrce. Výběr postupů závisí na úsudku auditora, zahrnujícím i vyhodnocení rizik významné (materiální) nesprávnosti údajů uvedených v účetní závěrce způsobené podvodem nebo chybou. Při vyhodnocování těchto rizik auditor posoudí vnitřní kontrolní systém relevantní pro sestavení účetní závěrky podávající věrný a poctivý obraz. Cílem tohoto posouzení je navrhnout vhodné auditorské postupy, nikoli vyjádřit se k účinnosti vnitřního kontrolního systému účetní jednotky. Audit též zahrnuje posouzení vhodnosti použitých účetních metod, přiměřenosti účetních odhadů provedených vedením i posouzení celkové prezentace účetní závěrky.

Jsme přesvědčeni, že důkazní informace, které jsme získali, poskytují dostatečný a vhodný základ pro vyjádření našeho výroku.

Výrok auditora

Podle našeho názoru účetní závěrka podává věrný a poctivý obraz finanční pozice společnosti Stora Enso Wood Products Žďirec s.r.o. k 31. prosinci 2010 a její finanční výkonnosti a peněžních toků za rok končící k tomuto datu v souladu s českými účetními předpisy.“

Zpráva o zprávě o vztazích

Ověřili jsme věcnou správnost údajů uvedených ve zprávě o vztazích mezi propojenými osobami společnosti Stora Enso Wood Products Žďirec s.r.o. za rok končící 31. prosince 2010, která je součástí této výroční zprávy v kapitole II. Za sestavení této zprávy o vztazích je odpovědný statutární orgán společnosti. Naším úkolem je vydat na základě provedení ověření stanovisko k této zprávě o vztazích.

Ověření jsme provedli v souladu s Auditorským Standardem č. 56 Komory auditorů České republiky. Tento standard vyžaduje, abychom plánovali a provedli ověření s cílem získat omezenou jistotu, že zpráva o vztazích neobsahuje významné (materiální) věcné nesprávnosti. Ověření je omezeno především na dotazování pracovníků společnosti a na analytické postupy a výběrovým způsobem provedené prověření věcné správnosti údajů. Proto toto ověření poskytuje nižší stupeň jistoty než audit. Audit jsme neprováděli, a proto nevyjadřujeme výrok auditora.

Na základě našeho ověření jsme nezjistili žádné skutečnosti, které by nás vedly k domněnce, že zpráva o vztazích mezi propojenými osobami společnosti Stora Enso Wood Products Ždírec s.r.o. za rok končící 31. prosince 2010 obsahuje významné (materiální) věcné nesprávnosti.

Společnost se rozhodla neuvést hodnoty plnění v rámci uvedených smluv s odkazem na obchodní tajemství.

Zpráva o výroční zprávě

Ověření jsme též soulad výroční zprávy společnosti k 31. prosinci 2010 s účetní závěrkou. Za správnost výroční zprávy je zodpovědný statutární orgán společnosti. Naším úkolem je vydat na základě provedeného ověření výrok o souladu výroční zprávy s účetní závěrkou.

Ověření jsme provedli v souladu s Mezinárodními auditorskými standardy a souvisejícími aplikačními doložkami Komory auditorů České republiky. Tyto standardy vyžadují, aby auditor naplánoval a provedl ověření tak, aby získal přiměřenou jistotu, že informace obsažené ve výroční zprávě, které popisují skutečnosti, jež jsou též předmětem zobrazení v účetní závěrce, jsou ve všech významných (materiálních) ohledech v souladu s příslušnou účetní závěrkou. Jsme přesvědčeni, že provedené ověření poskytuje přiměřený podklad pro vyjádření výroku auditora.

Podle našeho názoru jsou informace uvedené ve výroční zprávě společnosti ve všech významných (materiálních) ohledech v souladu s výše uvedenou účetní závěrkou.

V Praze dne 29. června 2011

Auditorská společnost:

Statutární auditor:

Deloitte Audit s.r.o.
oprávnění č. 79

Petr Michalík
oprávnění č. 2020

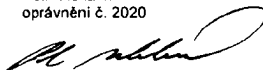

I. VÝROČNÍ ZPRÁVA ZA ROK 2010**A ZÁKLADNÍ ÚDAJE O SPOLEČNOSTI**

Obchodní jméno: Stora Enso Wood Products Ždírec s.r.o.
Sídlo: Nádražní 66, 582 63 Ždírec nad Doubravou
Identifikační číslo: 252 64 605
Datum vzniku: 5. února 1997
Právní forma: společnost s ručením omezeným
Rejstříkový soud: Krajský soud v Hradci Králové
č. vložky u rejstříkového soudu: oddíl C, vložka 10951
Předmět podnikání: výroba, obchod a služby neuvedené v přílohách 1 až 3
živnostenského zákona
výroba, instalace, opravy elektrických strojů a přístrojů,
elektronických a telekomunikačních zařízení
činnost účetních poradců, vedení účetnictví, vedení daňové
evidence
zámečnictví, nástrojařství
montáž, opravy, revize a zkoušky elektrických zařízení
provádění staveb, jejich změn a odstraňování

Společnost nemá zřízenou organizační složku v zahraničí.

B ÚDAJE O ZÁKLADNÍM KAPITÁLU SPOLEČNOSTI

Jediným vlastníkem společnosti Stora Enso Wood Products Ždírec s.r.o. (dále „Společnost“) k 31. prosinci 2010 je společnost Stora Enso Wood Products GmbH, Rakousko, která je součástí rakouské pilařské skupiny Stora Enso Wood Products (dále „skupina SEWP“).

Skupina SEWP, která sdružuje především pilařské závody je součástí koncernu Stora Enso, druhého největšího dřevařského koncernu na světě.

Skupina SEWP je plně vlastněna společností Stora Enso Oyj, Helsinky, Finsko.

Skupina SEWP poskytuje řešení zaměřená na zákazníka pro stavební a truhlářský průmysl a pro obchod s výrobky ze dřeva po celém světě

I. VÝROČNÍ ZPRÁVA ZA ROK 2010 (pokračování)

C ÚDAJE O ČINNOSTI SPOLEČNOSTI

Hlavní činností Společnosti je pořez jehličnaté kulatiny.

Vývoj pořezu jehličnaté kulatiny

2010: 939 046 plm	2009: 941 227 plm
-------------------	-------------------

Vývoj výroby řeziva

2010: 526 912 m ³	2009: 524 999 m ³
------------------------------	------------------------------

Vývoj tržeb z prodeje vlastních výrobků a služeb

2010: 2 932 577 tis. Kč	2009: 2 620 539 tis. Kč
-------------------------	-------------------------

Údaje o financování

K 31. prosinci 2010 byly všechny půjčky plně splaceny. Společnost je financována z vlastních zdrojů.

Výzkum a vývoj

Společnost nevynaložila během roku 2010 ani 2009 žádné výdaje na výzkum a vývoj.

Údaje o počtu zaměstnanců

Průměrný počet zaměstnanců Společnosti v roce 2010 je 345 (pila Ždírec - 245 zaměstnanců, Wood Supply - 21 zaměstnanců, SDCC Ostrava - 79 zaměstnanců) (2009: 340).

D ÚDAJE O MAJETKU A FINANČNÍ SITUACI SPOLEČNOSTI

Očekávaná hospodářská a finanční situace

Finanční situace Společnosti je dlouhodobě stabilizovaná. Závazky z obchodního styku i jiné závazky jsou placeny v termínu.

V roce 2010 nebyla plánovaná žádná významná investiční akce, která by znamenala změny v portfoliu produktů, či další zvýšení produktivity z pohledu nasazení nové technologie.

Celkově rok 2010 můžeme hodnotit velmi uspokojivě. Po celý rok bylo zásobování jehličnatou kulatinou bezproblémové. V posledním čtvrtletí roku se projevilo do výsledků hospodaření tlak na zvyšování vstupních cen, kde se odráželo ukončení tříletého tendrového období ve státních LČR a blížící se počátek nového ročního tendru pro rok 2011.

Nejasná situace před podpisem ročních kontraktů pro rok 2011 mezi lesními servisními firmami a LČR způsobil velký nárůst zásob jehličnaté kulatiny na všech provozech SE v ČR. Ovšem pro plynulost výroby ihned od ledna 2011 to bylo nutné rozhodnutí, které navýšilo pracovní kapitál společnosti, ale na druhou stranu přineslo jistotu v produkci na počátku roku.

Prodej všech produktů a dostatečné množství kontraktů zajistil plynulost výroby po celý rok 2010. Celkové výsledky hospodaření patří k těm lepším v historii společnosti.

I. VÝROČNÍ ZPRÁVA ZA ROK 2010 (pokračování)**D ÚDAJE O MAJETKU A FINANČNÍ SITUACI SPOLEČNOSTI (pokračování)****Očekávaná hospodářská a finanční situace (pokračování)**

V roce 2011 očekáváme velký tlak na udržení stabilních dodávek vstupního materiálu a zajištění našich výrobních kapacit. Cenové musíme udržet křehkou rovnováhu mezi našimi cenami jehličnaté kulatiny v ČR a cenami zpracovatelů v Německu a Rakousku. Poptávka po našich produktech by měla být na úrovni loňského roku. Tříměnný provoz se již dlouhodobě osvědčil, a proto v něm budeme pokračovat i v příštích letech. Hlavní důraz půjde směrem k efektivnímu pojezu a vytvoření dobrých podmínek v kontrole pracovního kapitálu.

V investiční části očekáváme rozhodnutí o výstavbě kogenerační jednotky pro výrobu tepla a elektrické energie z biomasy.

Účetní závěrka

Účetní závěrka byla ověřena společností Deloitte Audit s.r.o. a odpovídá zákonným požadavkům.

Organizace skupiny

Stora Enso Wood Products Žďirec s.r.o. je 100% dceřinou společností Stora Enso Wood Products GmbH. Společnost nemá žádné další pobočky nebo provozovny.

Jednateli společnosti Stora Enso Wood Products Žďirec s.r.o. jsou pan Herbert Jöbstl a pan František Vomočil.

Rizika

Společnost má většinu prodejků v cizí měně, které jsou silně ovlivněny kolísáním měnových kurzů. Měnová rizika jsou řízena prostřednictvím měnových forwardů v rámci skupiny společnosti Stora Enso Oyj (další informace viz příloha k účetní závěrce).

Životní prostředí

Společnost svým provozováním kotelen na biomasu splňuje veškeré legislativní limity stanovené na tato zařízení a zároveň výrobou tepla z obnovitelných zdrojů pozitivně přispívá k ochraně životního prostředí. Technologie zpracování dřeva splňuje svými minimálními emisemi nej přísnější zákonná kritéria ochrany životního prostředí.

Pracovní právní vztahy

V oblasti pracovních právních vztahů je situace již dlouhodobě stabilní a Společnost se řídí a postupuje dle platných předpisů v této oblasti.

Vlastní kapitál k datu účetní závěrky

2010: 660 188 tis. Kč

2009: 953 878 tis. Kč

Hospodářský výsledek po zdanění

2010: 103 651 tis. Kč

2009: 151 694 tis. Kč

Postavení Společnosti za rok 2010 a 2009 je zřejmé z účetní závěrky, která je nedílnou součástí výroční zprávy.

I. VÝROČNÍ ZPRÁVA ZA ROK 2010 (pokračování)**E ÚDAJE O STATUTÁRNÍCH ORGÁNECH SPOLEČNOSTI****Statutární orgán**

Jednatel: František Vomočil

Jednatel: Herbert Jöbstl, Rakousko

Způsob jednání jménem Společnosti

Jednatelé jednají jménem Společnosti samostatně.

Společníci

Stora Enso Wood Products GmbH, Brand 44, A – 3531, Rakouská republika
zapsána u Zemského soudu Krems an der Donau pod č. FN 175295 m

Vklad: 100 000 Kč

Splaceno: 100 %

Obchodní podíl: 100 %

Základní kapitál: 100 000 Kč

F ÚDAJE O OSOBÁCH ODPOVĚDNÝCH ZA VÝROČNÍ ZPRÁVU A OVĚŘENÍ ÚČETNÍ ZÁVĚRKY

Osoba zodpovědná za výroční zprávu:

František Vomočil, jednatel Společnosti.

Ověření účetní závěrky:

Deloitte Audit, s.r.o., licence č. 79,

Petr Michalík, pověřený zaměstnanec, osvědčení č. 2020

II. ZPRÁVA O VZTAZÍCH MEZI PROPOJENÝMI OSOBAMI ZA ROK 2010

Zpráva o vztazích mezi propojenými osobami za účetní období v souladu s ustanovením § 66a (9), zákona č. 513/1991 Sb., Obchodního zákoníku v platném znění.

Statutární orgán společnosti Stora Enso Wood Products Žďirec s.r.o. vydal v souladu s § 66a (9), zákona č. 513/1991 Sb., Obchodního zákoníku zprávu o vztazích společnosti Stora Enso Wood Products Žďirec s.r.o. se sídlem na adrese Nádražní 66, 582 63 Žďirec nad Doubravou, jako osobou ovládanou a společností Stora Enso Oyj se sídlem na adrese Kanavaranta 1, FI – 00160 Helsinky 16, Finsko jako osobou ovládající prostřednictvím Stora Enso Wood Products GmbH a ostatními osobami ovládanými stejnou ovládající osobou za účetní období od 1. ledna 2010 do 31. prosince 2010 (dále i propojené osoby).

V průběhu účetního období byla společnost Stora Enso Wood Products Žďirec s.r.o. vlastněna společností Stora Enso Wood Products GmbH (100% podíl na hlasovacích právech k 31. prosinci 2010). Stora Enso Wood Products GmbH byla k 31. prosinci 2010 členem skupiny Stora Enso Oyj se sídlem ve Finsku.

A OVLÁDANÁ OSOBA

Stora Enso Wood Products Žďirec s.r.o. se sídlem na adrese Nádražní 66, 582 63 Žďirec nad Doubravou, IČ: 252 64 605, zaregistrovaná dne 5. února 1997 v Obchodním rejstříku vedeném Krajským soudem v Hradci Králové, oddíl C, vložka 10951.

B OVLÁDAJÍCÍ OSOBA (DÁLE I PROPOJENÁ OSOBA)

Stora Enso Oyj se sídlem na adrese Kanavaranta 1, FI – 00160 Helsinky 16, Finsko.

C OSTATNÍ OSOBY OVLÁDANÉ STEJNOU OVLÁDAJÍCÍ OSOBOU (DÁLE I OSTATNÍ PROPOJENÉ OSOBY)

V souladu s § 66a (9) Obchodního zákoníku (513/1991 Sb.) se následující osoby také považují za propojené osoby (osoby, se kterými došlo k jakýmkoliv transakcím, jsou uvedeny níže):

Stora Enso Wood Products GmbH se sídlem v Rakouské republice, Brand 44, A-3531, (dále jen „Stora Enso Wood Products GmbH“);

Stora Enso Wood Products Oy Ltd. se sídlem ve Finské republice, PL 39, FI-06101 Porvoo (dále jen „Stora Enso Timber Oy“);

Stora Enso Wood Products Planá s.r.o. se sídlem v Plané u Mariánských Lázní, Tachovská 824, PSČ 348 15, zapsaná v Obchodním rejstříku vedeném Krajským soudem v Plzni, oddíl C., vložka 7092 (dále jen „Stora Enso Wood Products Planá s.r.o.“);

II. ZPRÁVA O VZTAZÍCH MEZI PROPOJENÝMI OSOBAMI ZA ROK 2010 (pokračování)**C OSTATNÍ OSOBY OVLÁDANÉ STEJNOU OVLÁDAJÍCÍ OSOBOU (DÁLE I OSTATNÍ PROPOJENÉ OSOBY) (pokračování)**

Stora Enso WP HV s. r. o. se sídlem ve Žďirci nad Doubravou, Nádražní 66, PSČ 582 63, zapsaná v Obchodním rejstříku vedeném Krajským soudem v Hradci Králové, oddíl C, vložka 17176 (dále jen „Stora Enso WP HV s.r.o.“);

Stora Enso Timber Deutschland GmbH se sídlem ve Spolkové republice Německo, Gewerbepark West, DE-84347 Pharrkirchen, Germany (dále jen „Stora Enso Timber Deutschland GmbH“);

Stora Enso WP Bad St. Leonhard GmbH, se sídlem v Rakouské republice, Postfach 35, AT – 9462 Bad St. Leonhard (dále jen „Stora Enso Timber Bad St. Leonhard“);

Stora Enso Deutschland GmbH, se sídlem ve Spolkové republice Německo, Moskauer Strasse 27, D-40227 Düsseldorf (dále jen „Stora Enso Forest Central Europe“);

Stora Enso Timber UK Ltd, se sídlem ve Velké Británii, Unit 1, Kingfisher House, Crayfields Business Park, New Mill Road, Orpington, GB-Kent BR5 3 QG (dále jen „Stora Enso Timber UK Ltd.“);

Stora Enso Timber Australia Pty Ltd., se sídlem v Austrálii, Japaddy St. 28-36, AU-3195 Mordialloc (dále jen „Stora Enso Timber Australia“);

Stora Enso North American Sales, Inc. se sídlem ve Spojených státech amerických, Canterbury Green, 201 Broad Street, Stamford, US-CT 06901 (dále jen “Stora Enso North American Sales”).

Stora Enso AB, se sídlem ve Švédsku, SE – 79180 FALUN (dále jen „Stora Enso AB“);

Stora Enso Bois SAS, Quai Francais H42B, Chaussee de Ceinture Nord, F-33530 Bassens, (dále jen „Stora Enso Bois SAS“);

Stora Enso Japan K.K. se sídlem v Japonsku, KM Nishiumeda Bldg., 20-1 Fukushima 7-chom, Fukushima ku J-Osaka 553, Japan , (dále jen „Stora Enso Japan K.K.“);

Euro Timber Spol s r.o. se sídlem ve Slovenské republice Bajkalská 31, 82105 Bratislava (dále jen „Euro Timber Spol s r.o.“);

Stora Enso Eesti AS se sídlem v Estonsku, Liivalaia 13/15 (10th Floor), 10118 Tallin (dále jen „Stora Enso Eeesti AS“).

Stora Enso Timber Sp.z o.o. se sídlem v Polsku, ul. Wolnosci 4., 46-030 Murów (dále jen „Stora Enso Timber Sp.z o.o.“)

II. ZPRÁVA O VZTAZÍCH MEZI PROPOJENÝMI OSOBAMI ZA ROK 2010 (pokračování)

C OSTATNÍ OSOBY OVLÁDANÉ STEJNOU OVLÁDAJÍCÍ OSOBOU (DÁLE I OSTATNÍ PROPOJENÉ OSOBY) (pokračování)

Stora Enso Timber d.o.o. se sídlem ve Slovinsku, Vojkovo Nabrezje 32, Koper SI-6000 (dále jen „Stora Enso Timber d.o.o.“)

SETNOVO LLC se sídlem v Rusku, Nebollchi, Gagarina Street 1, Lyubitinskyi district, 174755 Novgorod Region (dále jen „SETNOVO LLC“)

Stora Enso Praha s.r.o. se sídlem U Uranie 18, 170 00 Praha 7 (dále jen „Stora Enso Praha s.r.o.“)

Stora Enso Försäkringsaktiebolag AB se sídlem ve Švédském království, Asgatan 22, Falun, SE-79180, (dále jen „Stora Enso Försäkringsaktiebolag“),

II. ZPRÁVA O VZTAZÍCH MEZI PROPOJENÝMI OSOBAMI ZA ROK 2010 (pokračování)

D SEZNAM SMLUV UZAVŘENÝCH S PROPOJENÝMI OSOBAMI ZA ÚČETNÍ OBDOBÍ A POPIS PŘÍSLUŠNÝCH PLNĚNÍ.

Během účetního období a předchozích účetních období byly mezi ovládanou a ovládající osobou a mezi ovládanou osobou a jinými osobami ovládanými stejnou ovládající osobou uzavřeny a byly v platnosti následující smlouvy a plnění:

Společnost	Typ smlouvy	Předmět plnění
Stora Enso Oy	IT services cost allocation agreement	Užívání a údržba počítačových programů a služeb
	Smlouva o poskytování finančních služeb v rámci projektu Payment factory	Poskytování finančních služeb
	Superagent agreement	Smlouva o poskytování zprostředkovatelských služeb
Stora Enso Wood Products GmbH	Smlouva o poskytování IT služeb	Poskytování IT služeb
Stora Enso Wood Products Oy	Smlouva o manažerských službách	Manažerské služby
Stora Enso Wood Products Plana s.r.o.	Smlouva o poskytování IT služeb	Poskytování IT služeb
	Smlouva o nájmu věcí movitých a nemovitých	Nájem věcí movitých a nemovitých
	Smlouva o poskytování služeb	Poskytování komplexu technických a organizačně administrativních služeb
Stora Enso WP HV s.r.o.	Smlouva o poskytování IT služeb	Poskytování IT služeb
	Mandátní smlouva	Mandátní plnění v oblasti inženýrské činnosti
	Smlouva o nájmu nebytových prostor	Nájem nebytových prostor
Stora Enso Timber UK Ltd.	Nájemní smlouva na zařízení pozemkových ploch a infrastrukturních zařízení	Nájem zařízení pozemkových ploch a infrastrukturních zařízení
	Smlouva o zprostředkování	Zprostředkování prodeje
	Smlouva o zprostředkování	Zprostředkování prodeje
Stora Enso Timber Deutschland GmbH	Smlouva o zprostředkování	Zprostředkování prodeje
Stora Enso Japan K.K.	Smlouva o zprostředkování	Zprostředkování prodeje
Euro Timber spol. s r. o.	Smlouva o poskytování IT služeb	Poskytování IT služeb
	Smlouva o vedení účetnictví	Vedení účetnictví evidence
Stora Enso Timber d.o.o.	Rámcová smlouva o vedení účetnictví	Vedení účetní evidence
SETNOVO LLC	Smlouva o dodávce a montáži požezové linky	Montáž a dodávka požezové linky
Stora Enso Eesti AS	Smlouva o poskytování IT služeb	Poskytování IT služeb

II. ZPRÁVA O VZTAZÍCH MEZI PROPOJENÝMI OSOBAMI ZA ROK 2010 (pokračování)

Plnění a protiplnění byla poskytnuta na základě existujících smluv nebo jednorázových objednávek.

Jednateli společnosti byla poskytnuta v roce 2007 půjčka 5 000 tis. Kč, jejíž zůstatek k 31. prosinci 2010 činil 2 520 tis. Kč (k 31.12.2009 činil 3 600 tis. Kč) a je úročena sazbou 3,5 % p.a.

E JINÉ PRÁVNÍ ÚKONY USKUTEČNĚNÉ VE PROSPĚCH PROPOJENÝCH OSOB

V průběhu účetního období nebyly v zájmu ovládající osoby nebo ovládané osoby nebo jiných osob ovládaných stejnou ovládající osobou učiněny žádné právní úkony nebo, pokud došlo k právním úkonům ve vztahu k výše uvedeným osobám, jednalo se o obecné právní postupy učiněné na základě podmínek pro uskutečnění právních úkonů ze strany ovládané osoby ve vztahu k ovládající osobě z titulu jejího postavení jediného společníka ovládané osoby prostřednictvím Stora Enso Wood Products GmbH.

F OSTATNÍ OPATŘENÍ VE PROSPĚCH NEBO NA PODNĚT PROPOJENÝCH OSOB

V průběhu účetního období nebyla ve prospěch nebo na podnět ovládající osoby nebo osob ovládaných stejnou ovládající osobou přijata žádná opatření, s výjimkou obecných opatření přijatých ovládanou osobou ve vztahu k ovládající osobě z titulu jejího postavení jediného společníka ovládané osoby prostřednictvím Stora Enso Wood Products GmbH.

G POSKYTNUTÁ PLNĚNÍ A ÚJMY VZNIKLE OVLÁDANÉ OSOBĚ A ZPŮSOB JEJICH VYROVNÁNÍ

Ovládané osobě nevznikla z výše uvedených poskytnutých plnění, smluv, ostatních právních úkonů, jiných opatření nebo z jiných přijatých nebo poskytnutých plnění žádná újma ani výhody.

H OBCHODNÍ TAJEMSTVÍ

Všechny informace a skutečnosti, které jsou součástí obchodního tajemství ovládající, ovládané osoby nebo ostatních propojených osob, jsou důvěrné, společně se všemi informacemi, které jakákoliv propojená osoba označí za důvěrné. Kromě výše uvedeného, všechny informace vztahující se k podnikání a související informace a skutečnosti s podnikáním, které by mohly být považovány za tajné a mohly by poškodit propojené osoby, jsou důvěrné.

V souladu s § 51 Obchodního zákoníku (513/1991 Sb.) neobsahuje tato zpráva informace výše uvedeného charakteru, aby se zabránilo případným ztrátám ovládající osoby.

II. ZPRÁVA O VZTAZÍCH MEZI PROPOJENÝMI OSOBAMI ZA ROK 2010 (pokračování)

I ZÁVĚREČNÁ PROHLÁŠENÍ

Zpráva byla připravena jednatelem ovládané osoby Stora Enso Wood Products Ždírec s.r.o. a byla předložena auditorovi, který provádí audit účetní závěrky. Vzhledem ke svým povinnostem vyplývajícím ze zákona vydá ovládaná osoba výroční zprávu, jejíž nedílnou součástí bude zpráva o vztazích Společnosti.

Výroční zpráva bude uložena do Sbirky listin Obchodního rejstříku vedeného Krajským soudem v Hradci Králové.

Ve Ždírci nad Doubravou dne 31. března 2011

František Vomočil
jednatel Společnosti

III. ÚČETNÍ ZÁVĚRKA ZA ROK 2010

ÚČETNÍ ZÁVĚRKA K 31. PROSINCI 2010

Název společnosti: Stora Enso Wood Products Ždírec s.r.o.
Sídlo: Ždírec nad Doubravou, Nádražní 66, PSČ 582 63
Právní forma: společnost s ručením omezeným
IČ: 252 64 605

Součástí účetní závěrky:

Rozvaha

Výkaz zisku a ztráty

Přehled o změnách vlastního kapitálu

Přehled o peněžních tocích

Příloha

Účetní závěrka byla sestavena dne 29. června 2011.

Statutární orgán účetní jednotky	Podpis
František Vomočil, jednatel	<i>Vomočil František</i>

ROZVAHA		Stora Enso Wood Products Žďirec s.r.o.			
v plném rozsahu		IČ 252 64 605			
k datu		Nádražní 66			
31.12.2010		582 63 Žďirec nad Doubravou			
(v tisících Kč)					
		31.12.2010		31.12.2009	
		Brutto	Korekce	Netto	Netto
	AKTIVA CELKEM	1 820 606	616 599	1 204 007	1 431 631
B.	Dlouhodobý majetek	1 118 051	603 915	514 136	551 682
B.I.	Dlouhodobý nehmotný majetek	41 723	27 370	14 353	22 354
B.I.3.	Software	40 205	27 370	12 835	17 289
B.I.7.	Nedokončený dlouhodobý nehmotný majetek	1 518		1 518	5 065
B.II.	Dlouhodobý hmotný majetek	1 076 282	576 545	499 737	529 282
B.II.1.	Pozemky	19 656		19 656	19 656
B.II.2.	Stavby	291 267	92 783	198 484	207 065
B.II.3.	Samostatné movité věci a soubory movitých věcí	742 179	483 762	258 417	296 491
B.II.7.	Nedokončený dlouhodobý hmotný majetek	21 927		21 927	6 070
B.II.8.	Poskytnuté zálohy na dlouhodobý hmotný majetek	1 253		1 253	
B.III.	Dlouhodobý finanční majetek	46		46	46
B.III.5.	Jiný dlouhodobý finanční majetek	46		46	46
C.	Oběžná aktiva	700 524	12 684	687 840	877 744
C.I.	Zásoby	202 788	7 652	195 136	146 277
C.I.1.	Materiál	116 496	7 652	108 844	62 273
C.I.2.	Nedokončená výroba a polotovary	29 610		29 610	28 179
C.I.3.	Výrobky	42 461		42 461	44 175
C.I.5.	Žitost	14 073		14 073	11 618
C.I.6.	Poskytnuté zálohy na zásoby	148		148	32
C.II.	Dlouhodobé pohledávky	3 248		3 248	3 313
C.II.7.	Jiné pohledávky	3 248		3 248	3 313
C.III.	Krátkodobé pohledávky	492 868	5 032	487 836	726 170
C.III.1.	Pohledávky z obchodních vztahů	316 119	5 032	311 087	272 945
C.III.2.	Pohledávky - ovládatel a řídící osoba	127 336		127 336	424 553
C.III.6.	Stat. - daňové pohledávky	20 825		20 825	21 370
C.III.7.	Krátkodobé poskytnuté zálohy	62		62	72
C.III.8.	Dohadné účty aktivní	24 215		24 215	5 795
C.III.9.	Jiné pohledávky	4 311		4 311	1 935
C.IV.	Krátkodobý finanční majetek	1 620		1 620	1 984
C.IV.1.	Peníze	207		207	192
C.IV.2.	Účty v bankách	1 413		1 413	1 792
D.1.	Časové rozlišení	2 031		2 031	2 205
D.1.	Náklady příštích období	333		333	478
D.1.3.	Příjmy příštích období	1 698		1 698	1 727

	31.12.2010	31.12.2009
PASIVA CELKEM	1 204 007	1 431 631
A. Vlastní kapitál	660 188	953 878
A.I. Základní kapitál	100	100
A.I.I. Ziskovlní kapitál	100	100
A.III. Rezervní fondy, nedělitelný fond a ostatní fondy ze zisku	11	11
A.III.1. Zákonny rezervní fond/Nedělitelný fond	11	11
A.IV. Výsledek hospodaření minulých let	556 426	803 073
A.IV.1. Nerozdělený zisk minulých let	556 426	803 073
A.V. Výsledek hospodaření běžného účetního období (+ -)	103 651	151 694
B. Cizí zdroje	541 481	475 737
B.I. Rezervy	14 208	569
B.I.4. Ostatní rezervy	14 208	569
B.II. Dlouhodobé závazky	40 056	49 346
B.II.10. Odložený daňový závazek	40 056	49 346
B.III. Krátkodobé závazky	487 217	425 822
B.III.1. Závazky z obchodních vztahů	385 642	322 220
B.III.5. Závazky k zaměstnancům	8 145	7 563
B.III.6. Závazky ze sociálního zabezpečení a zdravotního pojištění	4 579	4 203
B.III.7. Stát - daňové závazky a dotace	18 194	34 696
B.III.8. Krátkodobé přijaté zálohy	1 137	971
B.III.10. Dohledné účty pasivní	65 417	55 641
B.III.11. Jiné závazky	4 102	528
C.1. Časové rozlišení	2 338	2 016
C.I.1. Výdaje příštích období	2 338	2 016

Deloitte Audit s.r.o.

Kaučinská 654/2, 196 00 Praha 8

Číslo osvědčení 079

Ing. Petr Michalík

Auditor

Číslo osvědčení 2020

VÝKAZ ZISKU A ZTRÁTY
 v druhovém členění

 Stora Enso Wood Products Zdirec s.r.o.
 IČ 252 64 605

 období končící k
 31.12.2010
 (v tisících Kč)

 .Nádražní 66
 582 63 Zdirec nad Doubravou

	Období do 31.12.2010	Období do 31.12.2009
I. Tržby za prodej zboží	197 598	367 208
A. Náklady vynaložené na prodané zboží	192 851	361 487
= Obchodní marže	4 747	5 721
II. Výkony	3 018 284	2 685 657
II.1. Tržby za prodej vlastních výrobků a služeb	2 932 577	2 620 539
II.2. Změna stavu zásob vlastních činností	-283	-9 737
III.3. Aktivace	85 990	74 855
B. Výkonová spotřeba	2 602 069	2 251 597
B.1. Spotřeba materiálu a energie	2 198 964	1 844 142
B.2. Služby	403 105	407 455
+ Přidaná hodnota	420 962	439 781
C. Osobní náklady	188 519	168 731
C.1. Mzdové náklady	133 275	120 450
C.3. Náklady na sociální zabezpečení a zdravotní pojištění	44 620	38 370
C.4. Sociální náklady	10 624	9 911
D. Daně a poplatky	2 077	1 395
E. Údisy dlouhodobého nehmotného a hmotného majetku	59 177	62 743
III. Tržby z prodeje dlouhodobého majetku a materiálu	48 018	37 842
III.1. Tržby z prodeje dlouhodobého majetku	186	303
III.2. Tržby z prodeje materiálu	47 838	37 539
F. Zůstatková cena prodaného dlouhodobého majetku a materiálu	73 100	62 408
F.1. Zůstatková cena prodaného dlouhodobého majetku		32
F.2. Prodaný materiál	73 100	62 376
G. Změna stavu rezerv a opravných položek v provozní oblasti a kompletních nákladů příštích období	15 891	2 109
IV. Ostatní provozní výnosy	9 308	29 037
II. Ostatní provozní náklady	11 649	14 272
* Provozní výsledek hospodaření	127 875	195 502
IX. Výnosy z přecenění cenových papírů a derivátů	13 912	1 294
L. Náklady z přecenění cenových papírů a derivátů	1 350	-6 873
X. Výnosové úroky	1 951	4 895
XI. Ostatní finanční výnosy	26 690	43 702
O. Ostatní finanční náklady	41 366	61 682
* Finanční výsledek hospodaření	-163	-4 918
Q. Daň z příjmů za běžnou činnost	24 061	38 890
Q.1. - splatná	33 351	33 882
Q.2. - odložená	-9 290	5 008
** Výsledek hospodaření za běžnou činnost	103 651	151 694
*** Výsledek hospodaření za účetní období (+/-)	103 651	151 694
**** Výsledek hospodaření před zdaněním	127 712	190 584

PŘEHLED O ZMĚNÁCH VLASTNÍHO KAPITÁLU

k datu
31.12.2010
(v tisících Kč)

Stora Enso Wood Products Žďárec s.r.o.
IČ: 252 64 605

Nádražní 66
582 63 Žďárec nad Doubravou

	Základní kapitál	Kapitálové fondy	Rezervní fondy, odúčtovaný fond a ostatní fondy ze zisku	Nerozdělený zisk minulých let	Neuhrazená zřídka minulých let	Výsledek hospodářství běžného účetního období	VLASTNÍ KAPITÁL CELKEM
Stav k 31.12.2008	100			1 209 603		-6 860	1 202 832
Rozdělení výsledku hospodářství				-6 860		6 860	
Vyplacené dividendy				-400 650			-400 650
Výsledek hospodářství za běžné období						151 694	151 694
Stav k 31.12.2009	100		11	802 073		151 694	953 878
Rozdělení výsledku hospodářství				151 694		-151 694	
Vyplacené dividendy				-397 341			-397 341
Výsledek hospodářství za běžné období						103 651	103 651
Stav k 31.12.2010	100		11	556 426		103 651	660 188

PŘEHLED O PENĚŽNÍCH TOCÍCH (CASH FLOW)

Stora Enso Wood Products Žďirec s.r.o.
IČ 252 64 605

období končící k
31.12.2010
(v tisících Kč)

Nádražní 66
582 63 Žďirec nad Doubravou

	Období do 31.12.2010	Období do 31.12.2009
P. Počáteční stav peněžních prostředků a peněžních ekvivalentů	426 537	543 570
<i>Peněžní toky z hlavní výdělečné činnosti (provozní činnosti)</i>		
2 Výsledek hospodářství za běžnou činnost před zdaněním	127 712	190 584
A.1 Úpravy o nepeněžní operace	73 418	32 567
A.1.1 Očisy stálých aktiv	59 177	62 243
A.1.2 Změna stavu opravných položek a rezerv	15 890	2 109
A.1.3 Zisk (ztráta) z prodeje stálých aktiv	-180	-271
A.1.4 Změna v ocenění finančních derivátů	482	-26 619
A.1.5 Nákladové a výnosové úroky	-1 951	-4 895
A.1.6 Opravy o ostatní nepeněžní operace		
A.* Čistý provozní peněžní tok před změnami pracovního kapitálu	201 130	223 151
A.2 Změna stavu pracovního kapitálu	-35 323	32 062
A.2.1 Změna stavu pohledávek z časového rozlišení aktiv	-48 991	91 601
A.2.2 Změna stavu závazků z časového rozlišení pasiv	74 090	-102 030
A.2.3 Změna stavu zásob	-50 424	42 491
A.2.4 Změna stavu krátkodobého finančního majetku		
A.** Čistý provozní peněžní tok před zdaněním a mimořádnými položkami	165 805	255 213
A.3 Vyplacené úroky		
A.4 Přijaté úroky	1 963	4 919
A.5 Zaplacené daň z příjmů za běžnou činnost	-49 947	26 560
A.6 Příjmy a výdaje spojené s mimořádnými účetními případy		
A.7 Přijaté dividendy a podíly na zisku		
A.*** Čistý peněžní tok z provozní činnosti	117 821	286 701
<i>Peněžní toky z investiční činnosti</i>		
B.1 Výdaje spojené s nabytím stálých aktiv	-18 241	-3 387
B.2 Příjmy z prodeje stálých aktiv	180	303
B.3 Půjčky a úvěry splazené osobám		
B.*** Čistý peněžní tok z investiční činnosti	-18 061	-3 084
<i>Peněžní toky z finančních činností</i>		
C.1 Změna stavu závazků z financování		
C.2 Dopady změn vlastního kapitálu	-397 341	-400 650
C.2.1 Peněžní zvýšení základního kapitálu		
C.2.2 Vyplacení podílů na vlastním kapitálu společníkům		
C.2.3 Další vklady peněžních prostředků společníků		
C.2.4 Úhrada ztráty společníky		
C.2.5 Přímé platby na vrub fondů		
C.2.6 Vyplacené dividendy / podíly na zisku	-397 341	-400 650
C.*** Čistý peněžní tok z finančních činností	-397 341	-400 650
F. Čistá změna peněžních prostředků a peněžních ekvivalentů	-297 581	-117 033
R. Konečný stav peněžních prostředků a peněžních ekvivalentů	128 956	426 537

Stora Enso Wood Products Ždírec s.r.o.

PŘÍLOHA ÚČETNÍ ZÁVĚRKY

31. PROSINCE 2010

Stora Enso Wood Products Ždírec s.r.o.

PŘÍLOHA ÚČETNÍ ZÁVĚRKY

ROK KONČÍCÍ 31. PROSINCE 2010

1 VŠEOBECNÉ INFORMACE

Stora Enso Wood Products Ždírec s.r.o. (dále „Společnost“) byla zapsána do Obchodního rejstříku dne 5. února 1997 a její sídlo je Nádražní 66, Ždírec nad Doubravou.

Hlavním předmětem podnikání Společnosti je:

- výroba, obchod a služby neuvedené v přílohách 1 až 3 živnostenského zákona
- výroba, instalace, opravy elektrických strojů a přístrojů, elektronických a telekomunikačních zařízení
- provádění staveb, jejich změn a odstraňování
- činnost účetních poradců, vedení účetnictví, vedení daňové evidence
- zámečnictví, nástrojářství

Identifikační číslo společnosti je 252 64 605.

Jednateli Společnosti k 31. prosinci 2010 a 2009 byli Herbert Jöbstl a František Vomočil.

V průběhu roku 2010 došlo k následujícím změnám v obchodním rejstříku:

- předmět podnikání Společnosti
- změna obchodního jména Společnosti
- změna obchodního jména jediného společníka Společnosti

Fyzické a právnické osoby podílející se více než 20 % na základním kapitálu společnosti a výše jejich podílu jsou uvedeny v následující tabulce.

Společník	% podíl na základním kapitálu
Stora Enso Wood Products GmbH, Brand 44, A-3531, Rakouská republika	100 %
Celkem	100 %

Účetní závěrka společnosti je sestavena k rozvahovému dni 31.12.2010.

Finanční údaje v této účetní závěrce jsou vyjádřeny v tisících korun českých (Kč), není-li dále uvedeno jinak.

Společnost je členěna způsobem uvedeným v Příloze 1.

Stora Enso Wood Products Ždírec s.r.o.

PŘÍLOHA ÚČETNÍ ZÁVĚRKY

ROK KONČÍCÍ 31. PROSINCE 2010

2 ÚČETNÍ POSTUPY

(a) Základní zásady zpracování účetní závěrky

Účetní závěrka je sestavena v souladu s účetními předpisy platnými v České republice. Účetní závěrka je sestavena v historických cenách s výjimkou derivátů, které jsou vykázány v reálné hodnotě.

(b) Dlouhodobý nehmotný a hmotný majetek

Nehmotný (hmotný) majetek, jehož doba použitelnosti je delší než 1 rok a pořizovací cena převyšuje 60 tis. Kč (12 tis. Kč) za položku, je považován za dlouhodobý nehmotný (hmotný) majetek a je odepisován na základě jeho předpokládané doby životnosti.

Nakoupený dlouhodobý nehmotný a hmotný majetek je vykázán v pořizovacích cenách, které zahrnují cenu pořízení a náklady s jeho pořízením související.

Dlouhodobý nehmotný a hmotný majetek je odepisován na základě jeho předpokládané životnosti. Společnost uplatňuje roční odpisové sazby, které se liší od sazeb odpočitatelných pro daňové účely.

Pokud zůstatková hodnota aktiva přesahuje jeho odhadovanou zpětně ziskatelnou hodnotu, je zůstatková hodnota aktiva snížena o opravnou položku na jeho zpětně ziskatelnou hodnotu.

Náklady na opravy a údržbu dlouhodobého hmotného majetku se účtují přímo do nákladů. Technické zhodnocení dlouhodobého hmotného majetku přesahující 40 tis. Kč za rok je aktivováno.

(c) Zásoby

Nakoupené zásoby jsou oceňovány pořizovací cenou. Pořizovací cena zahrnuje veškeré náklady související s pořízením těchto zásob (zejména dopravné, pojistné, clo, atd.). Pro veškeré úbytky nakoupených zásob užívá Společnost metodu váženého aritmetického průměru.

Zásoby vlastní výroby, tj. nedokončená výroba a hotové výrobky jsou oceňovány plánovými cenami. Tyto plánové ceny jsou aktualizovány na základě porovnání se skutečnými vlastními náklady nejméně jednou za kalendářní čtvrtletí. Ocenění vlastními náklady zahrnuje přímé mzdy, přímý materiál, přímé služby a výrobní režii. Pro veškeré úbytky zásob vytvořených vlastní činností používá Společnost metodu váženého aritmetického průměru.

Stora Enso Wood Products Žďárac s.r.o.

PŘÍLOHA ÚČETNÍ ZÁVĚRKY

ROK KONČÍCÍ 31. PROSINCE 2010

2 ÚČETNÍ POSTUPY (pokračování)

(c) Zásoby (pokračování)

Při inventarizaci zásob se také zjišťuje užitná hodnota zásob, která se porovnává s oceněním zásob v účetnictví. Opravná položka se účtuje ve výši dočasného snížení hodnoty zásob.

(d) Pohledávky

Pohledávky jsou vykázány v nominální hodnotě snížené o opravnou položku k pochybným pohledávkám. Opravná položka k pohledávkám je vytvořena na základě věkové struktury pohledávek a na základě individuálního posouzení bonity dlužníků.

(e) Přepočet cizích měn

Účetní operace v cizích měnách prováděné během roku jsou účtovány s použitím pevného kurzu stanoveného pro daný měsíc na základě kurzu devizového trhu vyhlášeného Českou národní bankou.

K datu účetní závěrky jsou relevantní aktiva a pasiva přepočtena kursem České národní banky platnému k datu, ke kterému je závěrka sestavena.

Všechny kurzové zisky a ztráty z přepočtu peněžních aktiv a pasiv jsou účtovány do výkazu zisku a ztráty.

(f) Finanční deriváty

Derivátové finanční nástroje obecně zahrnují měnové forwardy a měnové opce a jsou při pořízení zachyceny v rozvaze v pořizovací ceně.

K datu účetní závěrky jsou deriváty k obchodování oceněny v reálné hodnotě. Jako reálná hodnota je použita metoda ocenění kvalifikovaným odhadem.

Všechny deriváty jsou vykazovány v položce jiné pohledávky, mají-li pozitivní reálnou hodnotu, nebo v položce jiné závazky, je-li jejich reálná hodnota pro Společnost negativní.

Společnost měla finanční deriváty, které sloužily v souladu se strategií řízení rizik Společnosti jako efektivní zajišťovací nástroj, ale nelze pro ně podle českých účetních předpisů použít zajišťovací účetnictví, protože nesplňují kritéria pro zajišťovací účetnictví. Tyto deriváty proto byly vykázány jako deriváty určené k obchodování.

Změny reálné hodnoty finančních derivátů k obchodování jsou součástí čistého zisku nebo ztráty z finančních operací.

Stora Enso Wood Products Ždírec s.r.o.

PŘÍLOHA ÚČETNÍ ZÁVĚRKY

ROK KONČÍCÍ 31. PROSINCE 2010

2 ÚČETNÍ POSTUPY (pokračování)

(g) Výnosy

Tržby jsou zaúčtovány k datu vyskladnění výrobků a přechodu vlastnického práva a rizik souvisejících s dodávkou na zákazníka nebo k datu uskutečnění služeb a jsou vykázány po odečtení slev a daně z přidané hodnoty.

(h) Leasing

Náklady na leasingové splátky majetku získaného formou finančního a operativního leasingu je účtována do nákladů rovnoměrně po celou dobu trvání leasingu.

Společnost neeviduje žádné závazky z titulu finančního leasingu.

(i) Rezervy

Společnost tvoří rezervy, pokud má současný závazek, je pravděpodobně, že bude na vypořádání tohoto závazku třeba vynaložit vlastní zdroje a existuje spolehlivý odhad výše závazku.

(j) Úrokové náklady

Úrokové náklady vyplývající z úvěrů a půjček na pořízení dlouhodobého hmotného a nehmotného majetku jsou účtovány do nákladů. Ostatní náklady spojené s úvěry a půjčkami jsou účtovány do nákladů.

(k) Splatná daň

Vedení společnosti zaúčtovalo daňový závazek a daňový náklad na základě kalkulace daně, která vychází z jeho porozumění interpretace daňových zákonů platných v České republice k datu sestavení účetní závěrky a je přesvědčeno o správnosti výše daně v souladu s platnými daňovými předpisy České republiky. S ohledem na existenci různých interpretací daňových zákonů a předpisů ze strany třetích osob včetně orgánů státní správy, závazek z daně z příjmů vykázáný v účetní závěrce společnosti se může změnit podle konečného stanoviska finančního úřadu.

(l) Odložená daň

Odložená daň se vykazuje u všech dočasných rozdílů mezi zůstatkovou hodnotou aktiva nebo pasiva v rozvaze a jejich daňovou hodnotou. Odložená daňová pohledávka je zaúčtována, pokud je pravděpodobně, že ji bude možné daňově uplatnit v budoucnosti.

Stora Enso Wood Products Žďárec s.r.o.

PŘÍLOHA ÚČETNÍ ZÁVĚRKY

ROK KONČÍCÍ 31. PROSINCE 2010

2 ÚČETNÍ POSTUPY (pokračování)

(m) Přehled o peněžních tocích

Společnost sestavila přehled o peněžních tocích s využitím nepřímé metody. Peněžní ekvivalenty představují krátkodobý likvidní majetek, který lze snadno a pohotově převést na předem známou částku v hotovosti, včetně pohledávky za podniky ve skupině z titulu cash pooling.

(n) Následné události

Dopad událostí, které nastaly mezi rozvahovým dnem a dnem sestavení účetní závěrky, je zachycen v účetních výkazech v případě, že tyto události poskytly doplňující informace o skutečnostech, které existovaly k rozvahovému dni.

V případě, že mezi rozvahovým dnem a dnem sestavení účetní závěrky došlo k významným událostem zohledňujícím skutečnosti, které nastaly po rozvahovém dni, jsou důsledky těchto událostí popsány v příloze účetní závěrky, ale nejsou zaúčtovány v účetních výkazech.

(o) Změny v účetních metodách, postupech a politikách

Rezerva na zaměstnanecké benefity

Společnost v roce 2010 zkalkulovala pravděpodobnou výši potenciálních závazků vyplývajících z definovaných budoucích zaměstnaneckých benefitů dle platné kolektivní smlouvy pro rok 2010 a vytvořila na ně odpovídající rezervu. Výpočet byl proveden aktuárskou metodou.

Dlouhodobý majetek

Společnost v roce 2009 zrevidovala odhadovanou dobu životnosti významných skupin dlouhodobého majetku. Výsledkem bylo prodloužení doby životnosti. Tato změna se projevila i v odpisech za rok 2010.

Stora Enso Wood Products Ždírec s.r.o.

PŘÍLOHA ÚČETNÍ ZÁVĚRKY

ROK KONČÍCÍ 31. PROSINCE 2010

3 DLOUHODOBÝ NEHMOTNÝ A HMOTNÝ MAJETEK

Dlouhodobý nehmotný majetek

	<u>2010</u>	<u>2009</u>
	tis. Kč	tis. Kč
Zůstatková hodnota k 1. lednu	22 354	26 930
Přirůstky	1 919	488
Odpisy	- 4 855	- 5 064
Vyřazení	<u>- 5 065</u>	<u>- 0</u>
Zůstatková hodnota k 31. prosinci	<u>14 353</u>	<u>22 354</u>

Dlouhodobý hmotný majetek

	<u>2010</u>	<u>2009</u>
	tis. Kč	tis. Kč
Zůstatková hodnota k 1. lednu	529 282	583 324
Přirůstky	34 262	3 169
Odpisy	- 54 293	- 57 088
Opravné položky	- 350	0
Vyřazení	<u>- 9 164</u>	<u>- 123</u>
Zůstatková hodnota k 31. prosinci	<u>499 737</u>	<u>529 282</u>

Stora Enso Wood Products Ždírec s.r.o.

PŘÍLOHA ÚČETNÍ ZÁVĚRKY

ROK KONČÍCÍ 31. PROSINCE 2010

3 DLOUHODOBÝ NEHMOTNÝ A HMOTNÝ MAJETEK (pokračování)

Společnost v roce 2010 ani 2009 nepoužívala majetek získaný formou finančního leasingu.

Společnost pořídila drobný hmotný majetek účtovaný přímo do nákladů v částce 1 438 tis. Kč. (2009: 886 tis. Kč).

Společnost pořídila drobný nehmotný majetek účtovaný přímo do nákladů v částce 557 tis. Kč. (2009: 370 tis. Kč).

4 DLOUHODOBÝ FINANČNÍ MAJETEK

Ostatní dlouhodobé cenné papíry a podíly

Stav k 31. prosinci 2010 a 2009:

	Nominální <u>hodnota</u> tis. Kč	Tržní <u>hodnota</u> tis. Kč	Pořizovací <u>cena</u> tis. Kč
Podíl na jmění nadace <u>Dřevo pro život</u>	46	*	46
Zůstatková hodnota	46		<u>46</u>

* Společnost neměla informaci o tržní hodnotě dlouhodobého finančního majetku.

Společnost neměla žádné příjmy z dlouhodobého finančního majetku.

5 ZÁSoby

Společnost eviduje následující druhy zásob: zásoby materiálu (kulatina, pomocný materiál, náhradní díly), zásoby nedokončené výroby (nedokončené řezivo) a zásoby výrobků (řezivo).

Společnost vytvořila opravnou položku k zásobám (materiálu) k 31. prosinci 2010 ve výši 7 652 tis. Kč (2009: 6 086 tis. Kč).

6 POHLEDÁVKY

Nezaplacené pohledávky z obchodních vztahů nejsou zajištěny a žádná z nich nemá delší splatnost než 1 rok.

Pohledávky po splatnosti činily k 31. prosinci 2010 42 200 tis. Kč (2009: 24 911 tis. Kč).

Stora Enso Wood Products Žďarec s.r.o.

PŘÍLOHA ÚČETNÍ ZÁVĚRKY

ROK KONČÍCÍ 31. PROSINCE 2010

6 POHLEDÁVKY (pokračování)

Pohledávky z obchodních vztahů ke společnostem ve skupině činily k 31. prosinci 2010 155 866 tis. Kč (2009: 139 252 tis. Kč).

Společnost vytvořila opravnou položku k pohledávkám po splatnosti k 31. prosinci 2010 ve výši 5 032 tis. Kč (2009: 4 696 tis. Kč).

Pohledávky k ovládající a řídící osobě k 31. prosinci 2010 ve výši 127 336 tis. Kč (2009 424 533 tis. Kč) představují termínovaný vklad a ostatní finanční prostředky poskytnuté společnosti ve skupině v rámci účasti ve finančním sdružení za účelem finančního zhodnocení prostředků v rámci skupiny. Pohledávky v rámci cash poolingů jsou úročeny sazbou LIBOR poníženou o 0,25 procenta.

Jiné dlouhodobé pohledávky k 31. prosinci 2010 a k 31. prosinci 2009 představují především část půjčky poskytnuté jednateli Společnosti, která je splatná za více než 1 rok (viz také bod 14).

7 VLASTNÍ KAPITÁL

Společnost je plně vlastněna společností Stora Enso Wood Products GmbH zapsanou v Rakouské republice a mateřská společnost skupiny je společnost Stora Enso Oyj, zapsaná ve Finsku.

Zákonný rezervní fond lze použít výhradně k úhradě ztrát. V souladu s příslušnými ustanoveními Obchodního zákoníku Společnost vytvořila zákonný rezervní fond ve výši 10 % základního kapitálu.

V souladu s rozhodnutím jediného společníka ze dne 9. června 2010 byl zisk po zdanění roku 2009 ve výši 151 694 tis. Kč převeden na účet nerozděleného zisku minulých let. Částka nerozděleného zisku z minulých let ve výši 397 342 tis. Kč byla použita na výplatu podílu na zisku a převedena na účet jediného společníka.

Do data sestavení účetní závěrky za rok 2010 nebyl znám návrh jediného společníka na rozdělení zisku po zdanění za rok 2010.

Stora Enso Wood Products Žďirec s.r.o.

PŘÍLOHA ÚČETNÍ ZÁVĚRKY

ROK KONČÍCÍ 31. PROSINCE 2010

8 REZERVY

	<u>31. prosince 2010</u>	<u>31. prosince 2009</u>
	tis. Kč	tis. Kč
Rezerva na zaměstnanecké benefity	13 787	0
Rezerva na účetní závěrku	<u>421</u>	<u>569</u>
Rezervy celkem	<u>14 208</u>	<u>569</u>

Ostatní rezervy k 31. prosinci 2010 a 2009 představují rezervu na náklady související s účetní závěrkou.

K 31. prosinci 2010 byla nově vytvořena rezerva na zaměstnanecké benefity dle platné kolektivní smlouvy.

9 ZÁVAZKY A BUDOUCÍ ZÁVAZKY

Závazky z obchodních vztahů a jiné závazky nebyly zajištěny žádným majetkem Společnosti a nemají splatnost delší než 1 rok.

Závazky po splatnosti činily k 31. prosinci 2010 22 315 tis. Kč (2009: 26 022 tis. Kč). Společnost nemá žádné závazky po splatnosti ze sociálního nebo zdravotního pojištění ani žádné závazky ke státním institucím.

Závazky z obchodních vztahů ke společnostem ve skupině činily k 31. prosinci 2010 27 819 tis. Kč (2009: 3 978 tis. Kč).

Součástí závazků z obchodních vztahů jsou také dodavateli postoupené pohledávky k předčasné platbě od Citibank a.s. ve výši 31 461 tis. Kč k 31. prosinci 2010 (2009: 19 076 tis. Kč). Tyto závazky jsou pak podle jejich splatnosti placeny Citibank a.s.

Celková výše závazků nezahrnutých v rozvaze, která vychází z uzavřených smluv o operativním pronájmu k 31. prosinci 2010, činila 35 031 tis. Kč (2009: 39 236 tis. Kč).

Celková výše poskytnutých bankovních záruk od Citibank a.s. neuvedená v rozvaze k 31. prosinci 2010 činí 77 860 tis. Kč (2009: 0 tis. Kč).

Stora Enso Wood Products Ždírec s.r.o.

PŘÍLOHA ÚČETNÍ ZÁVĚRKY

ROK KONČÍCÍ 31. PROSINCE 2010

10 FINANČNÍ DERIVÁTY

Reálná hodnota finančních derivátů je vykázána v jiných pohledávkách, pokud je pro Společnost kladná, nebo v jiných závazcích, pokud je záporná.

K 31. prosinci 2010

	Reálná hodnota <u>kladná</u> tis. Kč	Reálná hodnota <u>záporná</u> tis. Kč	Nominální <u>hodnota</u> tis. Kč
Deriváty určené k zajištění peněžních toků (vykázány jako deriváty určené k obchodování):			
Měnové forwardy			
AUD	0	- 952	8 804
EUR	2 955	- 2 309	263 927
GBP	55	- 182	5 697
USD	<u>34</u>	<u>- 115</u>	<u>2 734</u>
	<u>3 044</u>	<u>- 3 556</u>	<u>281 162</u>

K 31. prosinci 2009

	Reálná hodnota <u>kladná</u> tis. Kč	Reálná hodnota <u>záporná</u> tis. Kč	Nominální <u>hodnota</u> tis. Kč
Deriváty určené k zajištění peněžních toků (vykázány jako deriváty určené k obchodování):			
Měnové forwardy			
EUR	0	- 33	215 852

Společnost neevidovala k 31. prosinci 2010 žádné měnové opce.

Stora Enso Wood Products Žďárec s.r.o.

PŘÍLOHA ÚČETNÍ ZÁVĚRKY

ROK KONČÍCÍ 31. PROSINCE 2010

11 DAŇ Z PŘÍJMŮ

Daňový náklad zahrnuje:

	<u>2010</u>	<u>2009</u>
	tis. Kč	tis. Kč
Splatnou daň	33 628	33 575
Odloženou daň	- 9 290	5 008
Úprava daňového nákladu předchozího období podle skutečně podaného daňového přiznání	<u>- 277</u>	<u>307</u>
Celkem	<u>24 061</u>	<u>38 890</u>

Výsledná daňová povinnost za roky 2010 a 2009 byla zkompenzována se zaplacenými zálohami na daň z příjmu právnických osob (zálohy byly ve výši 16 649 tis. Kč k 31.12.2010, resp. k 31.12.2009 ve výši 0 tis. Kč).

Společnost nemá žádný daňový závazek po splatnosti evidovaný finančním úřadem k 31. prosinci 2010.

Odložený daňový závazek k 31. prosinci 2010 je vypočten sazbou 19% (daňová sazba pro roky 2011 a další). Odložený daňový závazek k 31. prosinci 2009 je vypočten sazbou 19% (daňová sazba pro roky 2010, 2011 a další).

	<u>31. prosince 2010</u>	<u>31. prosince 2009</u>
	tis. Kč	tis. Kč
<u>Odložený daňový závazek z titulu:</u>		
Rozdíl mezi daňovou a účetní zůstatkovou hodnotou majetku	- 47 968	- 52 925
Ostatní přechodné rozdíly	<u>7 912</u>	<u>3 579</u>
Čistý odložený daňový závazek	<u>- 40 056</u>	<u>- 49 346</u>

Stora Enso Wood Products Žďárec s.r.o.

PŘÍLOHA ÚČETNÍ ZÁVĚRKY

ROK KONČÍCÍ 31. PROSINCE 2010

12 ČLENĚNÍ VÝNOSŮ PODLE ODVĚTVÍ

Výnosy z běžné činnosti byly tvořeny především následujícím způsobem:

		<u>2010</u>	<u>2009</u>
		tis. Kč	tis. Kč
Tržby za prodej zboží	- Zahraničí	173 825	296 357
	- Tuzemsko	<u>23 773</u>	<u>70 851</u>
Celkem tržby za prodej zboží		<u>197 598</u>	<u>367 208</u>
Tržby za prodej vlastních výrobků – řezivo	- Tuzemsko	1 098 447	938 726
	- Zahraničí	988 587	953 772
Tržby za prodej vlastních výrobků – piliny, kůra, štěpky	- Tuzemsko	470 145	364 115
	- Zahraničí	29 652	20 209
Tržby za prodej vlastních výrobků – kulatina, energetická štěpka	- Zahraničí	37 206	69 406
	- Tuzemsko	189 861	77 310
Tržby za prodej vlastních výrobků – technická činnost	- Zahraničí	0	11 307
Tržby za prodej služeb	- Zahraničí	85 721	88 079
	- Tuzemsko	<u>32 958</u>	<u>97 615</u>
Celkem tržby za prodej vlastních výrobků a služeb		<u>2 932 577</u>	<u>2 620 539</u>
Tržby z prodeje dlouhodobého majetku		180	303
Tržby z prodeje materiálu	- Zahraničí	242	1 137
	- Tuzemsko	<u>47 596</u>	<u>36 402</u>
Celkem tržby za prodej majetku a materiálu		<u>48 018</u>	<u>37 842</u>
Ostatní provozní výnosy		<u>9 308</u>	<u>29 037</u>
Celkem		<u>3 187 501</u>	<u>3 054 626</u>

Stora Enso Wood Products Žďárec s.r.o.

PŘÍLOHA ÚČETNÍ ZÁVĚRKY

ROK KONČÍCÍ 31. PROSINCE 2010

12 ČLENĚNÍ VÝNOSŮ PODLE ODVĚTVÍ (pokračování)

Ostatní provozní výnosy představují především vypořádání rozdílu časového rozlišení z roku 2009, poskytnuté dotace na školení a rekvalifikaci, poskytnuté dotace na podnikání pro SDCC Ostrava a výnosy z pronájmu dlouhodobého hmotného majetku, který není využíván Společností.

Tržby z prodeje materiálu jsou nižší než zůstatková cena prodaného materiálu. Transakce však ve skutečnosti nejsou ztrátové, neboť se jedná především o prodej méně kvalitního materiálu, který byl oceněn při prodeji průměrnou cenou materiálové spotřeby.

Společnost nakupuje materiál za průměrnou jednotkovou cenu standardně kvalitního materiálu. Jednotlivé nákupy obsahují ve svém objemu standardně kvalitní materiál, méně kvalitní materiál a materiál nevhodných rozměrů pro další zpracování. Vzhledem k tomu, že společnost po roztřídění nakoupeného materiálu odprodává materiál, který vykazuje nižší než standardní kvalitu nebo nevhodné rozměry pro další zpracování, je vlivem ocenění ve výkazu zisku a ztráty prezentován výsledek odpovídající ztrátě. Stejným způsobem, tj. průměrnou cenou materiálové spotřeby, jsou však oceněny zásoby kvalitního a nadprůměrně kvalitního materiálu, tzn. v řádku Přidaná hodnota je pak vykazován výsledek odpovídající zisku.

Stora Enso Wood Products Ždírec s.r.o.

PŘÍLOHA ÚČETNÍ ZÁVĚRKY

ROK KONČÍCÍ 31. PROSINCE 2010

13 VÝNOSY REALIZOVANÉ SE SPŘÍZNĚNÝMI SUBJEKTY

2010

<u>Subjekt</u>	<u>Vztah ke společnosti</u>	<u>Výrobky</u>	<u>Služby</u>	<u>Fin. výnosy</u>
Stora Enso Oyj	Mateřská společnost	-	X	X
Stora Enso Wood Products Oy Ltd	Sesterská společnost	-	X	-
Stora Enso Wood Products GmbH	Ovládající společnost	X	X	-
Stora Enso WP Bad St. Leonhard	Sesterská společnost	X	X	-
Stora Enso Wood Products Planá s.r.o.	Sesterská společnost	X	X	-
Stora Enso Timber Deutschland GmbH	Sesterská společnost	X	-	-
Stora Enso WP HV s.r.o.	Sesterská společnost	X	X	-
Stora Enso Timber UK Ltd	Sesterská společnost	X		-
Stora Enso Timber d. o. o.	Sesterská společnost	X	X	-
Stora Enso Timber Australia Pty Ltd.	Sesterská společnost	X	X	-
Stora Enso Bois SAS	Sesterská společnost	X	X	-
Stora Enso Eesti AS	Sesterská společnost	X	X	-
Stora Enso North America Sales, Inc.	Sesterská společnost	X	-	-
Stora Enso Timber Sp. z o.o.	Sesterská společnost	X	X	-
Euro Timber spol. s r.o.	Sesterská společnost	-	X	-
Setново LLC	Sesterská společnost	-	X	-
Celkem	Společnosti ve skupině	<u>1 171 497</u>	<u>124 928</u>	<u>1 821</u>
		tis. Kč	tis. Kč	tis. Kč

Stora Enso Wood Products Ždírec s.r.o.

PŘÍLOHA ÚČETNÍ ZÁVĚRKY

ROK KONČÍCÍ 31. PROSINCE 2010

2009

<u>Subjekt</u>	<u>Vztah ke společnosti</u>	<u>Výrobky</u>	<u>Služby</u>	<u>Fin. výnosy</u>
Stora Enso Oyj	Mateřská společnost	-	-	X
Stora Enso Wood Products Oy Ltd.	Sesterská společnost	-	X	X
Stora Enso Wood Products GmbH	Ovládající společnost	X	X	-
Stora Enso WP Bad St. Leonhard	Sesterská společnost	X	-	-
Stora Enso Wood Products Planá s.r.o.	Sesterská společnost	X	X	-
Stora Enso Timber Deutschland GmbH	Sesterská společnost	X	X	-
Stora Enso Forest Central Europe GmbH	Sesterská společnost	-	X	-
Stora Enso WP HV s.r.o.	Sesterská společnost	X	X	-
Stora Enso Timber UK Ltd	Sesterská společnost	X	-	-
Stora Enso Timber d. o. o.	Sesterská společnost	X	X	-
Stora Enso Timber Australia Pty Ltd.	Sesterská společnost	X	-	-
Stora Enso Bois SAS	Sesterská společnost	X	X	-
Stora Enso Timber AS	Sesterská společnost	X	X	-
Stora Enso Timber Sp. z o.o.	Sesterská společnost	X	X	-
Centrum Dystrybucji i Obrobki Drewna Sp. z o.o.	Sesterská společnost	-	X	-
Euro Timber spol. s r.o.	Sesterská společnost	-	X	-
Setnovo LLC	Sesterská společnost	-	X	-
Celkem	Společnosti ve skupině	<u>1 330 116</u>	<u>123 052</u>	<u>4 737</u>
		tis. Kč	tis. Kč	tis. Kč

Stora Enso Wood Products Žďarec s.r.o.

PŘÍLOHA ÚČETNÍ ZÁVĚRKY

ROK KONČÍCÍ 31. PROSINCE 2010

14 NÁKUPY REALIZOVANÉ SE SPŘÍZNĚNÝMI SUBJEKTY

2010

<u>Subjekt</u>	<u>Vztah ke společnosti</u>	<u>Materiál</u>	<u>Služby</u>
Stora Enso Oyj	Mateřská společnost	-	X
Stora Enso Wood Products Oy Ltd.	Sesterská společnost	-	X
Stora Enso Wood Products GmbH	Ovládající společnost	X	X
Stora Enso WP Bad St. Leonhard	Sesterská společnost	X	-
Stora Enso Wood Products Planá s.r.o.	Sesterská společnost	X	X
Stora Enso WP HV s.r.o.	Sesterská společnost	X	X
Stora Enso Timber Sp. z o.o.	Sesterská společnost	X	-
Stora Enso Deutschland GmbH	Sesterská společnost	-	X
Stora Enso Bois SAS	Sesterská společnost	-	X
Stora Enso Japan K.K.	Sesterská společnost	-	X
Stora Enso Timber UK Ltd.	Sesterská společnost	-	X
Stora Enso Praha s.r.o.	Sesterská společnost	-	X
Stora Enso Försäkrings AB	Sesterská společnost	-	X
Stora Enso AB	Sesterská společnost	-	X
Celkem	Společnosti ve skupině	<u>72 760</u>	<u>70 679</u>
		tis. Kč	tis. Kč

Stora Enso Wood Products Ždírec s.r.o.

PŘÍLOHA ÚČETNÍ ZÁVĚRKY

ROK KONČÍCI 31. PROSINCE 2010

2009

<u>Subjekt</u>	<u>Vztah ke společnosti</u>	<u>Materiál</u>	<u>Služby</u>
Stora Enso Oyj	Mateřská společnost	-	X
Stora Enso Wood Products Oy Ltd.	Sesterská společnost	-	X
Stora Enso Wood Products GmbH	Ovládající společnost	X	X
Stora Enso WP Bad St. Leonhard	Sesterská společnost	X	-
Stora Enso Wood Products Planá s.r.o.	Sesterská společnost	X	X
Stora Enso Timber Deutschland GmbH	Sesterská společnost	X	X
Stora Enso WP HV s.r.o.	Sesterská společnost	X	-
Stora Enso Forest Central Europe GmbH	Sesterská společnost	X	X
Stora Enso Japan K.K.	Sesterská společnost	-	X
Stora Enso Timber UK Ltd.	Sesterská společnost	-	X
Stora Enso Praha s.r.o.	Sesterská společnost	-	X
Stora Enso Bois SA	Sesterská společnost	-	X
Stora Enso Logistics GmbH	Sesterská společnost	-	X
Stora Enso Logistics AB	Sesterská společnost	-	X
Stora Enso Shop Oy	Sesterská společnost	-	X
Stora Enso International Limited	Sesterská společnost	-	X
Celkem	Společnosti ve skupině	<u>30 236</u>	<u>70 848</u>
		tis. Kč	tis. Kč

Stora Enso Wood Products Ždírec s.r.o.

PŘÍLOHA ÚČETNÍ ZÁVĚRKY

ROK KONČÍCÍ 31. PROSINCE 2010

15 ANALÝZA ZAMĚŠTNANCŮ

	2010	2009
<u>Počet zaměstnanců</u>		
Průměrný počet členů vedení	3	5
Průměrný počet zaměstnanců	<u>342</u>	<u>335</u>
Celkem	<u>345</u>	<u>340</u>

Vedení Společnosti zahrnuje ředitele závodu, ředitele organizační jednotky a finančního kontrolora, který je zároveň jednatelem Společnosti.

	<u>Vedení</u> tis. Kč	<u>Ostatní</u> tis. Kč	<u>Celkem</u> tis. Kč
<u>2010</u>			
Mzdové náklady	6 318	126 957	133 275
Náklady na sociální zabezpečení	1 586	43 034	44 620
Ostatní sociální náklady	<u>230</u>	<u>10 394</u>	<u>10 624</u>
Celkem	<u>8 134</u>	<u>180 385</u>	<u>188 519</u>
<u>2009</u>			
Mzdové náklady	9 261	111 189	120 450
Náklady na sociální zabezpečení	1 801	36 569	38 370
Ostatní sociální náklady	<u>332</u>	<u>9 579</u>	<u>9 911</u>
Celkem	<u>11 394</u>	<u>157 337</u>	<u>168 731</u>

Výše splatných závazků ze sociálního a zdravotního pojištění k 31. prosinci 2010 činí 4 579 tis. Kč (2009: 4 203 tis. Kč). Tyto závazky byly plně uhrazeny v průběhu ledna 2011 (2010).

Stora Enso Wood Products Ždírec s.r.o.

PŘÍLOHA ÚČETNÍ ZÁVĚRKY

ROK KONČÍCÍ 31. PROSINCE 2010

16 TRANSAKCE S VEDENÍM SPOLEČNOSTI

Řediteli závodu bylo v roce 2010 a 2009 poskytnuto pronajaté služební vozidlo i k osobnímu užívání, jehož měsíční pronájem činí 27 tis. Kč (2009: 30 tis. Kč).

Řediteli nákupu dřeva bylo v roce 2010 a 2009 poskytnuto služební vozidlo i k osobnímu užívání, jehož měsíční pronájem činí 36 tis. Kč (2009: 36 tis. Kč)

Řediteli nákupu dřeva byla poskytnuta v roce 2007 půjčka, jejíž zůstatek činil k 31. prosinci 2010 celkem 0 tis. Kč (2009: 29 tis. Kč) a je úročena sazbou 3 % p.a.

Manažeru prodeje bylo v roce 2010 poskytnuto služební vozidlo i k osobnímu užívání. Jehož měsíční pronájem činí 24,5 tis. Kč (2009: 24,5 tis. Kč).

Jednateli Společnosti bylo poskytnuto v roce 2010 a 2009 služební vozidlo i k osobnímu užívání, měsíční nájem činil 31 tis. Kč (2009: pořizovací cena činila 1 111 tis. Kč).

Jednateli společnosti byla poskytnuta v roce 2007 půjčka, jejíž zůstatek k 31. prosinci 2010 činil 2 520 tis. Kč (2009: 3 600 tis. Kč) a je úročena sazbou 3,5 % p.a.

Jednateli Společnosti a vedení společnosti byly poskytnuty za stejných podmínek jako ostatním zaměstnancům příspěvek na penzijní připojištění a životní pojištění.

Kromě výše uvedeného nebylo v průběhu roku 2010 a 2009 jednatelům a vedení Společnosti poskytnuto žádné další plnění jak v peněžní tak v naturální formě.

17 NÁKLADY NA AUDIT SPOLEČNOSTI

Náklady na audit společnosti činily za rok 2010 celkem 813 tis. Kč a za rok 2009 celkem 1 029 tis. Kč.

V roce 2010 byla společnost auditovaná statutárním auditorem Deloitte Audit s.r.o. (2009 Deloitte Audit s.r.o.).

Stora Enso Wood Products Žďárec s.r.o.

PŘÍLOHA ÚČETNÍ ZÁVĚRKY

ROK KONČÍCÍ 31. PROSINCE 2010

18 VÝZNAMNÉ INVESTIČNÍ PŘÍSLIBY A JINÉ BUDOUCÍ ZÁVAZKY

Společnost k 31. prosinci 2010 neeviduje žádné významné investiční přísliby nebo závazky.

19 POTENCIÁLNÍ ZÁVAZKY

Vedení Společnosti si není vědomo žádných potenciálních závazků Společnosti k 31. prosinci 2010.

20 NÁSLEDNÉ UDÁLOSTI

Po datu účetní závěrky nedošlo k žádným událostem, které by měly významný dopad na účetní závěrku k 31. prosinci 2010.

21 PŘEHLED O PENĚŽNÍCH TOCÍCH

Hotovost a peněžní ekvivalenty uvedené v přehledu o peněžních tocích jsou analyzovány takto:

	<u>31. prosince 2010</u>	<u>31. prosince 2009</u>
	tis. Kč	tis. Kč
Pokladní hotovost a peníze na cestě	207	192
Účty v bankách	<u>1 413</u>	<u>1 792</u>
	<u>1 620</u>	<u>1 984</u>
Prostředky poskytnuté v rámci skupiny	127 336	424 553
Celkem hotovost a peněžní ekvivalenty	<u>128 956</u>	<u>426 537</u>

Organizační struktura

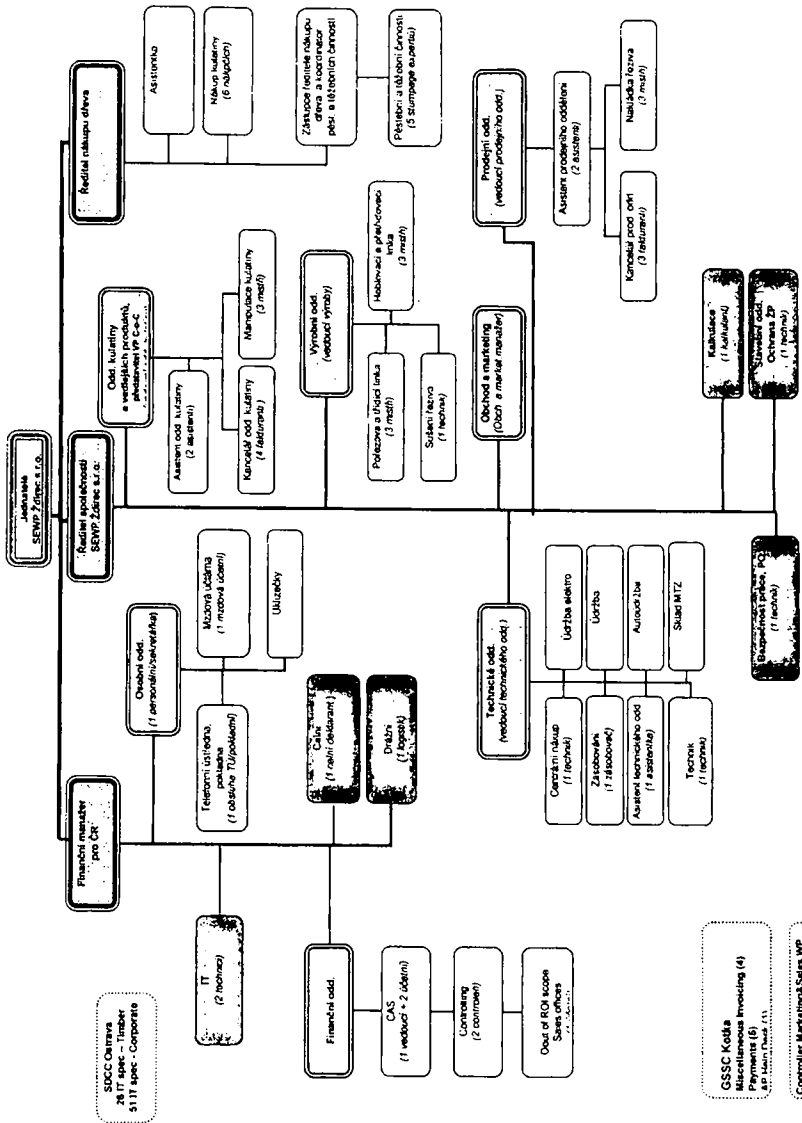

BALANCE SHEET

full version

Stora Enso Timber Žďirec s.r.o.

Corporate ID 25264605

As of

31.12.2009

(in CZK thousand)

Nádražní 66

582 63 Žďirec nad Doubravou

		31.12.2009			31.12.2008	
		Gross	Adjustment	Net	Net	
	TOTAL ASSETS	1 988 190	556 559	1 431 631		1 764 914
B.	Fixed assets	1 097 459	545 777	551 682		610 300
B.I.	Intangible fixed assets	44 869	22 515	22 354		26 930
B.I.1.	Software	39 804	22 515	17 289		21 603
B.I.2.	Intangible fixed assets under construction	5 065		5 065		5 327
B.II.	Tangible fixed assets	1 052 544	523 262	529 282		583 374
B.II.1.	Land	19 658		19 658		17 785
B.II.2.	Structures	290 897	83 832	207 065		212 953
B.II.3.	Individual movable assets and sets of movable assets	725 921	439 430	286 491		318 559
B.II.2.	Tangible fixed assets under construction	6 076		6 076		31 479
B.II.3.	Prepayments for tangible fixed assets					2 548
B.III.	Non-current financial assets	46		46		46
B.III.5.	Other non-current financial assets	46		46		46
C.	Current assets	888 526	10 782	877 744		1 144 270
C.I.	Inventories	152 363	6 086	146 277		188 869
C.I.1.	Material	68 359	6 086	62 273		93 112
C.I.2.	Work in progress and semi-finished goods	28 179		28 179		15 451
C.I.3.	Products	44 175		44 175		66 640
C.I.5.	Goods	11 618		11 618		13 626
C.I.6.	Prepayments for inventory	32		32		40
C.II.	Long-term receivables	3 313		3 313		3 479
C.II.1.	Other receivables	3 313		3 313		3 479
C.III.	Short-term receivables	730 866	4 696	726 170		951 012
C.III.1.	Trade receivables	277 641	4 696	272 945		322 094
C.III.2.	Receivables - controlling entity	424 553		424 553		542 660
C.III.6.	State - tax receivables	21 570		21 570		56 068
C.III.7.	Short-term prepayments made	72		72		193
C.III.8.	Estimated receivables	5 295		5 295		18 689
C.III.9.	Other receivables	1 935		1 935		1 308
C.IV.	Current financial assets	1 984		1 984		910
C.IV.1.	Cash on hand	192		192		292
C.IV.2.	Cash at bank	1 792		1 792		618
D. I.	Other assets	2 205		2 205		10 344
D.I.1.	Deferred expenses	478		478		170
D.I.3.	Accrued income	1 727		1 727		10 174

	31.12.2009	31.12.2008
TOTAL LIABILITIES & EQUITY	1 431 631	1 764 914
A. Equity	953 878	1 201 834
A.I. Share capital	100	100
A.I.1. Share capital	100	100
A.III. Statutory funds	11	11
A.III.1. Statutory reserve fund / Indivisible fund	11	11
A.IV. Retained earnings	802 073	1 209 603
A.IV.1. Accumulated profits brought forward	802 073	1 209 603
A.V. Profit or loss for the current period (+ -)	151 694	-6 880
B. Liabilities	475 737	549 737
B.I. Reserves	569	1 074
B.I.4. Other reserves	569	1 074
B.II. Long-term liabilities	49 346	44 337
B.II.10. Deferred tax liability	49 346	44 337
B.III. Short-term liabilities	425 822	504 326
B.III.1. Trade payables	322 220	387 340
B.III.5. Payables to employees	7 563	10 633
B.III.6. Social security and health insurance payables	4 203	5 169
B.III.7. State - tax payables and subsidies	34 696	: 805
B.III.8. Short-term prepayments received	971	971
B.III.10. Estimated payables	55 641	71 167
B.III.11. Other payables	528	27 241
C.1. Other liabilities	2 016	12 343
C.1.1. Accrued expenses	2 016	12 343

PROFIT AND LOSS ACCOUNT
 structured by the nature of expense method

 Stora Enso Timber Žďirec s.r.o.
 Corporate ID 25264605

 Year ended
 31.12.2009
 (in CZK thousand)

 Nádražní 66
 582 63 Žďirec nad Doubravou

		Period to 31.12.2009	Period to 31.12.2008
I.	Sales of goods	367 208	548 002
A.	Costs of goods sold	361 487	631 +87
+	Gross margin	5 721	16 915
II.	Production	2 685 657	3 024 718
II.1.	Sales of own products and services	2 630 539	2 915 954
II.2.	Change in internally produced inventory	-9 737	-6 737
II.3.	Own work capitalised	74 835	115 501
B.	Purchased consumables and services	2 251 597	2 772 723
B.1.	Consumed material and energy	1 844 142	2 212 142
B.2.	Services	407 455	510 581
+	Added value	439 781	318 910
C.	Staff costs	168 731	193 325
C.1.	Payroll costs	120 450	138 906
C.2.	Social security and health insurance costs	38 370	45 227
C.4.	Social costs	9 911	9 192
D.	Taxes and charges	1 395	1 168
I.	Depreciation of intangible and tangible fixed assets	62 243	77 449
III.	Sales of fixed assets and material	37 842	54 010
III.1.	Sales of fixed assets	303	2 492
III.2.	Sales of material	37 539	51 518
F.	Net book value of fixed assets and material sold	62 408	79 924
F.1.	Net book value of sold fixed assets	32	700
F.2.	Book value of sold material	62 376	79 224
G.	deferred expenses	2 109	104
IV.	Other operating income	29 037	3 416
H.	Other operating expenses	14 272	21 842
*	Operating profit or loss	195 502	6 824
IX.	Income from the revaluation of securities and derivatives	1 294	1 995
I.	Costs of the revaluation of securities and derivatives	6 873	39 756
X.	Interest income	4 595	14 690
XI.	Other financial income	43 703	73 013
O.	Other financial expenses	61 682	77 118
*	Financial profit or loss	-4 918	-17 176
Q.	income tax on ordinary activities	38 890	-3 472
Q.1.	- due	33 882	-8 064
Q.2.	- deferred	5 008	4 592
**	Profit or loss from ordinary activities	151 694	-6 880
***	Profit or loss for the current period (+/-)	151 694	-6 880
****	Profit or loss before tax	190 584	-10 352

BALANCE SHEET

full version

Stora Enso Wood Products Žďirec s.r.o.

Corporate ID 25264605

As of

31.12.2010

Nádražní 66

582 63 Žďirec nad Doubravou

(in CZK thousand)

		31.12.2010			31.12.2009
		Gross	Adjustment	Net	Net
	TOTAL ASSETS	1 828 606	616 599	1 204 007	1 431 631
B.	Fixed assets	1 118 051	603 915	514 136	551 682
<i>B.I</i>	<i>Intangible fixed assets</i>	<i>41 723</i>	<i>27 370</i>	<i>14 353</i>	<i>22 354</i>
B.I.3	Software	40 205	27 370	12 835	17 289
B.I.7	Intangible fixed assets under construction	1 518		1 518	5 065
<i>B.II</i>	<i>Tangible fixed assets</i>	<i>1 076 283</i>	<i>576 545</i>	<i>499 737</i>	<i>529 282</i>
B.II.1	Land	19 656		19 656	19 656
B.II.2	Structures	291 267	92 783	198 484	207 065
B.II.3	Individual movable assets and sets of movable assets	742 179	483 762	258 417	296 491
B.II.7	Tangible fixed assets under construction	21 927		21 927	6 670
B.II.8	Prepayments for tangible fixed assets	1 253		1 253	
<i>B.III</i>	<i>Non-current financial assets</i>	<i>46</i>		<i>46</i>	<i>46</i>
B.III.5	Other non-current financial assets	46		46	46
C.	Current assets	700 524	12 684	687 840	877 744
<i>C.I</i>	<i>Inventories</i>	<i>202 788</i>	<i>7 652</i>	<i>195 136</i>	<i>146 277</i>
C.I.1	Material	116 496	7 652	108 844	62 273
C.I.2	Work in progress and semifinished goods	39 610		39 610	28 179
C.I.3	Products	42 461		42 461	44 175
C.I.5	Goods	14 073		14 073	11 618
C.I.6	Prepayments for inventory	148		148	32
<i>C.II</i>	<i>Long-term receivables</i>	<i>3 248</i>		<i>3 248</i>	<i>3 313</i>
C.II.7	Other receivables	3 245		3 245	3 313
<i>C.III</i>	<i>Short-term receivables</i>	<i>492 868</i>	<i>5 032</i>	<i>487 836</i>	<i>726 170</i>
C.III.1	Trade receivables	316 119	5 032	311 087	272 945
C.III.2	Receivables - controlling entity	127 336		127 336	424 553
C.III.6	State - tax receivables	20 825		20 825	21 370
C.III.7	Short-term prepayments made	62		62	22
C.III.8	Estimated receivables	24 215		24 215	5 295
C.III.9	Other receivables	4 311		4 311	1 935
<i>C.IV</i>	<i>Current financial assets</i>	<i>1 620</i>		<i>1 620</i>	<i>1 984</i>
C.IV.1	Cash on hand	207		207	192
C.IV.2	Cash at bank	1 413		1 413	1 792
D.1.	Other assets	2 031		2 031	2 205
D.1.1	Deferred expenses	333		333	478
D.1.3	Accrued income	1 698		1 698	1 727

	31.12.2010	31.12.2009
TOTAL LIABILITIES & EQUITY	1 204 007	1 431 631
A. Equity	660 188	953 878
<i>A I. Share capital</i>	<i>100</i>	<i>100</i>
<i>A I I. Share capital</i>	<i>100</i>	<i>100</i>
<i>A II. Statutory funds</i>	<i>11</i>	<i>11</i>
<i>A II I. Statutory reserve fund / Indivisible fund</i>	<i>11</i>	<i>11</i>
<i>A IV. Retained earnings</i>	<i>556 426</i>	<i>802 073</i>
<i>A IV I. Accumulated profits brought forward</i>	<i>556 426</i>	<i>802 073</i>
<i>A V. Profit or loss for the current period (+ -)</i>	<i>103 651</i>	<i>151 694</i>
B. Liabilities	541 481	475 737
<i>B I. Reserves</i>	<i>14 208</i>	<i>569</i>
<i>B I 4. Other reserves</i>	<i>14 208</i>	<i>569</i>
<i>B II. Long-term liabilities</i>	<i>40 056</i>	<i>49 346</i>
<i>B II 10. Deferred tax liability</i>	<i>40 056</i>	<i>49 346</i>
<i>B III. Short-term liabilities</i>	<i>487 217</i>	<i>425 822</i>
<i>B III 1. Trade payables</i>	<i>385 642</i>	<i>322 220</i>
<i>B III 5. Payables to employees</i>	<i>8 146</i>	<i>7 563</i>
<i>B III 6. Social security and health insurance payables</i>	<i>4 579</i>	<i>4 203</i>
<i>B III 7. State - tax payables and subsidies</i>	<i>18 194</i>	<i>34 696</i>
<i>B III 8. Short-term prepayments received</i>	<i>1 137</i>	<i>971</i>
<i>B III 10. Estimated payables</i>	<i>65 417</i>	<i>55 641</i>
<i>B III 11. Other payables</i>	<i>4 102</i>	<i>528</i>
<i>C. I. Other liabilities</i>	<i>2 338</i>	<i>2 016</i>
<i>C I 1. Accrued expenses</i>	<i>2 338</i>	<i>2 016</i>

PROFIT AND LOSS ACCOUNT
 structured by the nature of expense method

 Stora Enso Wood Products Žďirec s.r.o.
 Corporate ID 25264605

 Year ended
 31.12.2010
 (in CZK thousand)

 Nádražní 66
 582 63 Žďirec nad Doubravou

		Period to 31.12.2010	Period to 31.12.2009
I.	Sales of goods	197 598	167 208
A.	Costs of goods sold	192 851	161 487
*	Gross margin	4 747	5 721
II.	Production	3 018 284	2 685 657
II.1	Sales of own products and services	2 932 577	2 620 539
II.2	Change in internally produced inventory	-283	-9 737
II.3	Own work capitalised	85 990	74 855
B.	Purchased consumables and services	2 602 060	2 251 597
B.1	Consumed material and energy	2 198 964	1 844 142
B.2	Services	403 105	-407 455
*	Added value	420 962	439 781
C.	Staff costs	188 519	168 731
C.1	Payroll costs	133 275	120 450
C.3	Social security and health insurance costs	44 670	38 370
C.4	Social costs	10 624	9 911
D.	Taxes and charges	2 077	1 795
E.	Depreciation of intangible and tangible fixed assets	59 177	62 243
III.	Sales of fixed assets and material	48 018	37 842
III.1.	Sales of fixed assets	180	303
III.2	Sales of material	47 838	37 539
F.	Net book value of fixed assets and material sold	73 100	62 408
F.1	Net book value of sold fixed assets		32
F.2	Book value of sold material	73 100	62 376
G.	Change in reserves and provisions relating to operating activities and complex deferred expenses	15 891	2 102
IV.	Other operating income	9 358	29 037
H.	Other operating expenses	11 649	14 272
*	Operating profit or loss	127 875	195 502
IX.	Income from the revaluation of securities and derivatives	13 912	1 294
L.	Costs of the revaluation of securities and derivatives	1 350	-6 873
X.	Interest income	1 951	4 895
XI.	Other financial income	26 690	43 702
O.	Other financial expenses	41 566	61 682
*	Financial profit or loss	-163	-4 918
Q.	Income tax on ordinary activities	24 061	38 890
Q.1.	- due	33 351	33 882
Q.2.	- deferred	9 290	5 008
**	Profit or loss from ordinary activities	103 651	151 694
***	Profit or loss for the current period (+/-)	103 651	151 694
****	Profit or loss before tax	127 712	190 584

Receivables are always first recorded at their nominal amount. Trade Receivables are stated at fair value, being their net realisable value (NRV). All outstanding amounts are reviewed every month and bad debts are written off immediately if certain. The write-down concerning the operative trade receivables is entered in line 12820 Credit losses / Bad debts. The value adjustment necessary to reduce trade receivables to NRV is represented by a Doubtful Receivables Provision; the full amount of all provisions for bad and doubtful receivables still carried in the books should be entered here.

26430 O Doubtful receivables provision

To the extent that the amount receivable contains a tax percentage (which is to be paid to the tax authorities) because of an existing VAT liability, a non-payment risk does not exist. To this extent, the VAT percentage contained in the receivables may not be taken into account in determining the valuation adjustments. If a loss of receivables outstanding is certain, the VAT already paid to the local tax authorities shall be reported in the balance sheet as a claim for reimbursement under other assets.

Examples of events that may fall under the definition of restructuring include;

- Sale or termination of a line of business,
- The closure of business locations in a country or region or the relocation of business activities from one country or region to another,
- Changes in management structure, for example eliminating a layer of management; and
- Fundamental reorganisations that have a material effect on the nature and focus of the entity's operations.

A provision for restructuring is recognised only if the criteria set out in 18.1 are met. A constructive obligation to restructure arises only when an entity;

- Has a detailed formal plan identifying at least,
 - a) the business or part of a business concerned,
 - b) the principal locations affected,
 - c) the location, function, and approximate number of employees who will be compensated for terminating their services,
 - d) the expenditures that will be undertaken; and
 - e) when the plan will be implemented.
- Has raised a valid expectation in those affected that it will carry out the restructuring by starting to implement that plan or announcing its main features to those affected by it.

A restructuring provision shall only include the direct expenditures arising from the restructuring, which are those that are both:

- Necessarily entailed by the restructuring; and
- Not associated with the ongoing activities of the entity.

All costs which will provide future economic benefit to Stora Enso should be excluded from the provision. A restructuring provision does not include;

- Retraining or relocating continuing staff,
 - Marketing,
 - Investment in new systems and distribution networks,
 - Future operating losses unless associated with an onerous contract,
- Gains on the expected disposal of assets are not taken into account in measuring a restructuring provision even if the sale of assets is likely.

Examples of events that may fall under the definition of restructuring include;

- Sale or termination of a line of business,
- The closure of business locations in a country or region or the relocation of business activities from one country or region to another;
- Changes in management structure, for example eliminating a layer of management; and
- Fundamental reorganisations that have a material effect on the nature and focus of the entity's operations.

A provision for restructuring is recognised only if the criteria set out in 18.1 are met. A constructive obligation to restructure arises only when an entity;

- Has a detailed formal plan identifying at least,
 - a) the business or part of a business concerned,
 - b) the principal locations affected,
 - c) the location, function, and approximate number of employees who will be compensated for terminating their services,
 - d) the expenditures that will be undertaken; and
 - e) when the plan will be implemented.
- Has raised a valid expectation in those affected that it will carry out the restructuring by starting to implement that plan or announcing its main features to those affected by it.

A restructuring provision shall only include the direct expenditures arising from the restructuring, which are those that are both:

- Necessarily entailed by the restructuring; and
- Not associated with the ongoing activities of the entity.

All costs which will provide future economic benefit to Stora Enso should be excluded from the provision. A restructuring provision does not include;

- Retraining or relocating continuing staff,
 - Marketing,
 - Investment in new systems and distribution networks,
 - Future operating losses unless associated with an onerous contract,
- Gains on the expected disposal of assets are not taken into account in measuring a restructuring provision even if the sale of assets is likely.

8 IMPAIRMENT OF ASSETS (EXCLUDING GOODWILL AND OTHER INTANGIBLE ASSETS WITH INDEFINITE LIVES)

8.1 Impairment of intangible and tangible assets (IAS 36)

Scope

IAS 36R is applied in accounting for the impairment of all assets, other than:

- ✓ inventories (see IAS 2, Inventories);
- ✓ assets arising from construction contracts (see IAS 11, Construction Contracts);
- ✓ deferred tax assets (see IAS 12, Income Taxes);
- ✓ assets arising from employee benefits (see IAS 19, Employee Benefits);
- ✓ financial assets that are within the scope of IFRS 9 Financial Instruments;
- ✓ assets carried at fair value under "IAS 40 – Investment property" and "IAS 41 Agriculture"
- ✓ *assets within scope of IFRS 4 Insurance contracts;*
- ✓ *assets held for sale within scope of IFRS 5*

Please note that impairment of Goodwill and other intangible assets with indefinite lives is dealt with in Chapter 9 of this manual

8.2 What is Impairment?

An asset is impaired when its carrying amount (book value) will not be recovered from its continuing use or from its sale.

The recoverable amount of an asset is compared to the carrying amount to determine if an asset is impaired. An asset's recoverable amount is the higher of its value in use ("VIU") and its fair value less costs to sell. VIU is the present value of the future cash flows to be generated by an asset from its continuing use in the business. If an asset's carrying amount exceeds its recoverable amount, the asset is impaired. It is written down to its recoverable amount and an impairment loss is recognised.

8.3 Timing of Impairment Test

Stora Enso must determine at each reporting date whether there is any indication that an asset is impaired. If an indicator of impairment (see 8.4 below) exists then the asset's recoverable amount must be determined and compared with its carrying amount to assess the amount of any impairment. If the recoverable amount is lower, the asset shall be written down to that amount. The scheduled depreciation shall be recalculated using the new carrying amount. When applying the straight-line method of depreciation, the new depreciation results from the remaining book value divided by the remaining useful economic life.

Prior to commencing any impairment calculations, Group Accounting and Reporting ("GAR") should be contacted in order to ensure that a unit is ;

- ✓ using the correct impairment model, (see 8.5.4),
- ✓ using the appropriate discount rate, (see 8.5.5),
- ✓ testing at the appropriate cash generating unit level. (see 8.5.2).

8.4 Identifying an asset that may be impaired

An asset is impaired when the carrying amount of the asset exceeds its recoverable amount. IAS 36R paragraph 12 describes some indicators that an impairment loss may have occurred. If any of those indications are present, one is required to make a formal estimate of recoverable amount. If no indication of a potential impairment loss is present then there is no requirement to make a formal estimate of the recoverable amount.

In assessing whether there is any indication that an asset may be impaired, one should consider, as a minimum, the following indications:

- ✓ during the period, an asset's market value has declined significantly more than would be expected as a result of the passage of time or normal use;
- ✓ significant changes with an adverse effect have taken place during the period, or will take place in the near future, in the technological, market, economic or legal environment in which one operates or in the market to which an asset is dedicated; or plans to discontinue or restructure the operation to which an asset belongs or to dispose of an asset before the previously expected date;
- ✓ market interest rates or other market rates of return on investments have increased during the period, and those increases are likely to affect the discount rate used in calculating an asset's value in use and decrease the asset's recoverable amount materially;
- ✓ the carrying amount of the net assets of the reporting enterprise is more than its market capitalisation;
- ✓ evidence is available of obsolescence or physical damage of an asset;
- ✓ significant changes with an adverse effect on the entity have taken place during the period, or are expected to take place in the near future, in the extent to which, or manner in which, an asset is used or is expected to be used. These changes include the asset becoming idle, plans to discontinue or restructure the operation to which the asset belongs, plans to dispose of an asset before the previously expected date, and reassessing the useful life of an asset as finite rather than indefinite.
- ✓ evidence is available from internal reporting that indicates that the economic performance of an asset is, or will be, worse than expected.

The identification of impairment indicators requires communication between Units, Business Areas and Corporate. Indicators can exist at each of these levels and should be reported to one another.

8.5 Recoverable amount and level at which asset to be tested

8.5.1 Recoverable amount and level at which asset to be tested

The recoverable amount of an asset is the higher value of its fair value less costs to sell and its value in use ("VIU"). Assets should be tested for impairment at as low a level as possible. However, many assets do not generate cash inflows independently from other assets. Such assets should be tested within the cash-generating unit ("CGU") to which the asset belongs. A CGU is the smallest identifiable

group of assets that generates cash inflows that are largely independent of the cash inflows from other assets or groups of assets.

8.5.2 Identification of Cash Generating Units

Identification of an asset's cash-generating unit involves judgement. If recoverable amount cannot be determined for an individual asset, one identifies the lowest aggregation of assets that generate largely independent cash inflows. In other words the assets of cash generating unit work together to generate cash flows.

In identifying whether cash inflows from an asset (or group of assets) is largely independent of the cash inflows from other assets (or group of assets), one considers various factors including;

- ✓ how management monitors the business or
- ✓ how management makes decisions about continuing or disposing of assets or operations.

However, the key factor for identifying a CGU is whether it has the ability to generate independent cash inflows. In Stora Enso, one of the key identification factors is whether production is shifted between assets. To identifying whether production is shifted between assets one needs to ask the following questions;

- ✓ Is production scheduled on a central basis?,
- ✓ Is production moved between locations?,
- ✓ Are there imports and exports of production between locations with similar assets?
- ✓ If some assets were closed, disposed or did not exist, would the production of other assets change?
- ✓ Do individual units have some degree of autonomy to negotiate prices, quality and other features and to terminate contracts independently?

To illustrate some the above consider the following example.

Company X has two machines, Machine A in location A and machine B in location B. In order to meet the needs of its customer Company X produces a portfolio of products some of which are more profitable than others. Machine A is a new machine and to maximise efficiency and therefore profits, machine A produces the higher margin product whilst machine B produces the lower margin product. In this case the assets being machine A and machine B would be tested on a combined basis as they belong to one CGU. The cash inflows of machine A are not independent of machine B. Other evidence would be that the output of machine A is likely to be exported to location B and vices versa. If machine B did not exist machine A would need to change its production in order to fulfil customers' needs.

8.5.3 Fair value less costs

The best indicator of fair value less costs to sell is the price in a binding arm's length sale agreement adjusted for the costs of disposal. If there is no binding sale agreement but the asset is traded in an active market, the current price or the latest transaction price, less costs to sell, should be used.

If there is no binding sale agreement or active market for an asset, net selling price is based on the best information available to reflect the amount that an enterprise could obtain, at the balance sheet

date, for the disposal of the asset in an arm's length transaction between knowledgeable, willing parties, after deducting the costs of disposal. In determining this amount, an enterprise considers the outcome of recent transactions for similar assets within the same industry. Discounted cash flow techniques may be used incorporating assumptions that market participants would use in estimating the fair value of the asset. Net selling price does not reflect a forced sale, unless management is compelled to sell immediately.

Costs of disposal, other than those that have already been recognised as liabilities, are deducted in determining net selling price. Examples of such costs are the following:

- ✓ legal costs
- ✓ stamp duty and similar transaction taxes
- ✓ costs of removing the asset
- ✓ direct incremental costs to bring an asset into condition for its sale.

However, termination benefits (as defined in IAS 19, Employee Benefits) and costs associated with reducing or reorganising a business following the disposal of an asset are not direct incremental costs to dispose of the asset.

8.5.4 Value in Use

An asset's value in use is the present value of the future cash flow projections expected to be derived from the use of an asset or CGU and from its disposal. VIU is calculated by applying an appropriate post-tax discount rate to the asset's estimated future post-tax cash flows.

VIU is a prescribed form of cash flow model set down in IAS 36 so that impairment testing is comparable. The model used by Stora Enso has been approved by the Group Auditors and should therefore be obtained from GAR prior to starting any impairment test.

Estimating the value in use of an asset involves the following steps:

- ✓ estimating the future cash inflows and outflows to be derived from continuing use of the asset and from its ultimate disposal; and
- ✓ applying the appropriate discount rate to these future cash flows.

In measuring value in use:

(1) Cash flow projections should be based on reasonable and supportable assumptions that represent management's best estimate of the set of economic conditions that will exist over the remaining useful life of the asset. Greater weight should be given to external evidence.

(2) Cash flow projections should be based on the most recent financial budgets/forecasts that **have been approved** by management. Projections for assets with definite useful lives should cover the remaining economic life of the asset.

(3) Cash flow projections beyond the period covered by the most recent budgets/forecasts should be estimated by extrapolating the projections based on the budgets/forecasts using a steady or declining growth rate for subsequent years, unless an increasing rate can be justified. This growth rate should not exceed the long-term average growth rate for the products, industries, or country or countries in which the enterprise operates, or for the market in which the asset is used, unless a higher rate can be justified.

Estimates of future cash flows should include

- ✓ projections of cash inflows from the continuing use of the asset;
- ✓ projections of cash outflows that are necessarily incurred to generate the cash inflows from continuing use of the asset (including cash outflows to prepare the asset for use).

Cash flow estimates should reflect the asset in its current condition. Therefore, they should exclude future capital expenditure that will improve or enhance the asset's performance, or restructurings to which the entity is not yet committed and the related benefits. However, capital expenditure necessary to maintain or sustain the performance of an asset and maintenance expenditure should be taken into account when estimating the future cash flows, and therefore treated like day to day servicing costs.

When a CGU consists of assets with different useful lives, all of which are essential to the ongoing operation of the unit, the replacement of assets and components with shorter lives is considered to be part of the day to day servicing of the unit when estimating the cash flows of the CGU.

Management often includes planned cash flows relating to restructurings in their internal budgets and forecasts. For the purposes of impairment testing these budgets generally should be adjusted to exclude these amounts until the entity is committed to the restructuring. See chapter on restructuring provisions for further guidance.

The cash flows include any decommissioning costs payable at the end of the asset's life, and any amounts receivable on disposal. The carrying amount of the asset or CGU should also include any liabilities established for decommissioning at the end of the asset's useful life, where applicable.

If the cash flows generated by an asset or CGU are affected by internal transfer pricing, then an entity shall use management's best estimate of future prices that could be achieved in arm's length transactions in estimating the future cash inflows used to determine the asset's or CGU's value in use.

Cash flows exclude those from financing activities (because the time value of money is considered by discounting the future cash flows) but include tax (as the discount rate is determined on a post-tax basis).

8.5.5 Discount Rate in VIU

A post-tax discount rate is used to calculate value in use.

The discount rate used is the rate which reflects the specific risks of the asset or CGU. Different CGUs will often warrant different discount rates. The discount rate should not be adjusted for risks that have already been considered in projecting future cash flows.

Management might have regard to the entity's weighted average cost of capital or its incremental borrowing rate when determining an appropriate discount rate. Consideration should also be given to country risk, currency risk and cash flow risk. Different rates should be used for different future periods with different risks where appropriate.

Discount rate is defined by Group Business Controlling team in co-operation with treasury.

8.6 Carrying amount of cash generating unit.

IAS 36 paragraphs 75 to 79 discuss which assets and liabilities should be included in a cash-generating unit. Special considerations apply with regard to goodwill (see chapter 9) and corporate

assets (see below). Apart from that, the general rule is that the group of assets, less liabilities, that are considered for impairment should be the same as are dealt with in the calculation. For example, the assets should be those whose cash flows or sales proceeds are considered in the recoverable amount calculation.

The carrying amount of a CGU includes only those assets that can be directly attributed or allocated on a reasonable and consistent basis.

If there is an indication that a CGU is impaired, or that an asset which can be, and has been, directly allocated to a CGU is impaired then the CGU is tested for impairment. In the event of impairment arising, the assets within the CGU will be written down to their recoverable amounts.

Some assets cannot be allocated to individual CGU's on a reasonable and consistent basis; the most common examples are goodwill (see chapter 9) and corporate assets (see below). CGUs may have to be grouped together until the remaining assets can be allocated to the group of CGUs on a reasonable and consistent basis in order to carry out impairment testing of these assets.

Once an asset is abandoned or planned to be abandoned it no longer belongs to a CGU and should be impaired immediately.

Any impairment loss arising at CGU level is accounted for, and assets are written down to their recoverable amounts, before the CGUs are grouped for impairment testing of the remaining assets.

8.7 Corporate assets

Corporate assets include group or Business Area assets such as a headquarters building, EDP equipment or a research centre. Key characteristics of corporate assets are that they do not generate cash inflows independently from other assets or groups of assets and their carrying amount cannot be fully attributed to the cash-generating unit under review.

Corporate assets should be allocated on a reasonable and consistent basis to CGUs or groups of CGUs using a similar approach to that for allocating goodwill (see chapter 9).

8.8 Reversing impairment losses

On every balance sheet date it shall be examined whether the circumstances which, in earlier periods, led to the recording of an impairment loss still apply. For example, a substantial increase in the market value of the asset could be an indication of this.

If there are such indications, the recoverable amount of the asset concerned shall be determined. If the book value is below the recoverable amount, a reinstatement is necessarily required. In doing so, the amount which would have resulted if scheduled depreciations had been taken (assuming, fictitiously, that in the meantime, no devaluation had been made) constitutes the maximum value (the ceiling for the value).

After a reversal of an impairment loss is recognised, the depreciation charge for the asset should be adjusted in future periods to allocate the asset's revised carrying value amount, less its residual value, on a systematic basis over its remaining useful life.

8.9 Summary of Asset Impairment Testing Procedures

- ✓ Units, Business Areas and GAR responsible for identifying impairment indicators,
- ✓ Once an indicator has been identified all parties outlined above should be notified,
- ✓ Assessment made by Business Areas after consultation with GAR whether impairment test required,
- ✓ If test is required cash flow model to be provided by GAR,
- ✓ Discount rate to be obtained from Group Business Controlling ("GBC")
- ✓ Level at which test to be performed agreed with GAR and consistent with group CGUs as described is 8.10 below.
- ✓ Cash flows to be prepared in accordance with sections 8.5 above.
- ✓ Results to be discussed with Business Areas and reviewed by GAR prior to any amounts being booked in HFM.



Structural timber

The high quality of European raw material gives our products excellent strength values, appearance and consistent quality. Our structural lumber is produced to a light to no-wane specification. The products are manufactured for use by builders, home improvement centres, retailers, truss and wall panel manufacturers, and more. They are the optimal building material for Australian timber frame houses, such as commercial and residential construction, as well as for industrial applications. Our customers appreciate the high and consistent quality enabling them to save time and money in any application.



- Highly accurate size tolerances
- Superior form stability
- Consistent and uniform quality
- High environmental standards
- Flexible sizes and lengths
- All structural products produced to Australian standards
- Termite treated (optional) H2F Blueshield, H2



Technical details

Processing: Planed or rougher headed, finger-jointed.
Kiln dried (Heat treated), PET, Machine stress graded (MSR)

Wood species: Spruce (*Picea abies excelsa*), pine (*Pinus sylvestris*) and douglas fir/larch (*Pseudotsuga-larix deciduas*)

Moisture content: 15% average or less

Surface: Planed/rougher headed

Grades: MGP10, MGP12, F grades

Thickness: 35/45 mm

Widths: 70, 90, 120, 170, 190, 240 mm

Lengths: Studs 2.4, 2.7, 3.0 / Longs 3.6–6.0 m

Country of origin: the Czech Republic, Austria, Finland, Sweden, Estonia, Lithuania

Certifications: HFA, EMAS, ISO 14001, ISPM

	EXPORTED TYPE	Description of Product
ZDIREC	Product code of each model of the goods exported to Australia	Product code of each model of the goods exported to Australia
		<p>Coniferous timber construction machine worked(rougher headed), dried to humidity 15% (ISPM 15), trees: Whitewood, Size: 19mm x 42mm,visual graded, free of Bark, packed and bundles in plastic wrap</p> <p>Coniferous timber construction machine worked(rougher headed), dried to humidity 15% (ISPM 15), trees: Whitewood, Size: 19mm x 42mm,visual graded, free of Bark, packed and bundles in plastic wrap</p> <p>Coniferous timber construction machine worked(rougher headed), dried to humidity 15% (ISPM 15), trees: Whitewood, Size: 19mm x 70mm,visual graded, free of Bark, packed and bundles in plastic wrap</p> <p>Coniferous timber construction machine worked(rougher headed), dried to humidity 15% (ISPM 15), trees: Whitewood, Size: 19mm x 70mm,visual graded, free of Bark, packed and bundles in plastic wrap</p> <p>Coniferous timber construction machine worked(rougher headed), dried to humidity 15% (ISPM 15), trees: Whitewood, Size: 19mm x 90mm,visual graded, free of Bark, packed and bundles in plastic wrap</p> <p>Coniferous timber construction machine worked(rougher headed), dried to humidity 15% (ISPM 15), trees: Whitewood, Size: 19mm x 120mm,visual graded, free of Bark, packed and bundles in plastic wrap</p> <p>Coniferous timber construction machine worked(rougher headed), dried to humidity 15% (ISPM 15), trees: Whitewood, Size: 35mm x 90mm,visual graded, free of Bark, packed and bundles in plastic wrap</p> <p>Coniferous timber construction machine worked(rougher headed), dried to humidity 15% (ISPM 15), trees: Whitewood, Size: 45mm x 90mm,visual graded, free of Bark, packed and bundles in plastic wrap</p> <p>Coniferous timber construction machine worked(rougher headed), dried to humidity 15% (ISPM 15), trees: Whitewood, Size: 45mm x 140mm,visual graded, free of Bark, packed and bundles in plastic wrap</p> <p>Coniferous timber construction machine worked(rougher headed), dried to humidity 15% (ISPM 15), trees: Whitewood, Size: 45mm x 240mm,visual graded, free of Bark, packed and bundles in plastic wrap</p>
	FP03691 WW S4S 19x42 2HOM SD	
	FP03691 WW S4S 19x42 2HOM SD	
	FP03692 WW S4S 19x70 2HOM SD	
	FP03693 WW S4S 19x70 2HOM SD	
	FP03693 WW S4S 19x90 2HOM SD	
	FP03728 WW S4S 19x120 2HOM SD	
	FP02248 SPF S4SEE 35x90 A F8 SD	
	FP02248 SPF S4SEE 45x90 A F8 SD	
	FP02162 SPF S4SEE 45x90 A F8 SD	
	FP02162 SPF S4SEE 45x140 A F8 SD	
	FP02161 SPF S4SEE 45x240 A F8 SD	
	FP02161 SPF S4SEE 45x240 A F8 SD	

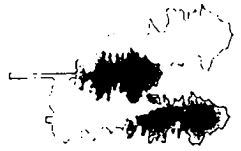

Transportation



Log sorting



Debarking

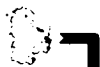

Bio-energy



Sawing

Green
sorting



Drying



Grading and
length sorting

Consumer Packing



Further processing

Storage



Packing



Distribution/Delivery

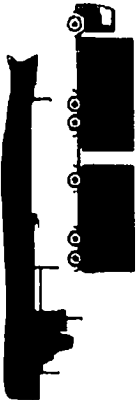

Customer

SECTION H EXPORTER'S DECLARATION



I hereby declare that Stora Enso Wood Product Ždrec s.r.o.(company) did, during the period of investigation export the goods under consideration and have completed the attached questionnaire and, having made due inquiry, certify that the information contained in this submission is complete and correct to the best of my knowledge and belief.



I hereby declare that.....(company) did not, during the period of investigation, export the goods under consideration and therefore have not completed the attached questionnaire.

Name :Pavel Urban.....

Signature :.....

**Position in
Company** :Mill Manager.....

Date :6.10.2011.....